Convocação do Ministro Para Explicar as Relações do Brasil Com o Exterior

(LEIA "DIÁRIO DO CONGRESSO" NA 4.ª PÁGINA)

Amaral Peixoto, Hoje no PSD, Defenderá em Seu Discurso: Denúncia da Deformação do Nacionalismo, Reforma Constitucional Também Social e Econômica, Defesa da Vida Partidária e Contrôle do Estado na Energia Atômica! (LEIA NA 2.ª PAGINA)

Sensacionais e Inéditas Revelações do Ex Ministro da Fazenda

Memórias de Whitaker: História Secreta da Reforma Cambial e da Traição de Café Filho

"Durante Meses Realizei os Estudos Necessários a Reforma Cambial Com o Pleno Conhecimento do Então Presidente da Republica, Mas Depois Café Filho Recuou" — "Recebi o Golpe Sem Amargura e Solicitei Minha Demissão, Pois a Situação Era Insustentável" — Trechos do Livro do Sr. José Maria Whitaker "Seis Meses, de Novo, no Ministerio da Fazenda" — (LEIA NA QUARTA PAGINA DESTE CADERNO)

Avanço de Sinal: Cr$ 1.500,00. Reincidência: Cassação da Carteira de 3 a 13 Meses!

Mobilização Geral da Polícia Para a Guerra Aos Acidentes

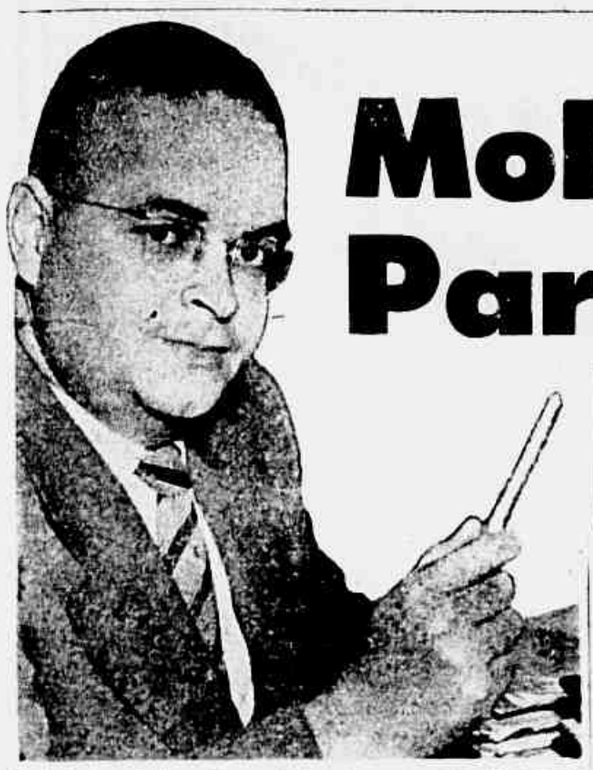

"A diminuição dos acidentes do trânsito, sera a primeira consequencia benefica trazida pela elevação das taxas das multas", assevera, firmes o major Antonio João

Radiopatrulha Para Coibir os Excessos Dos Loucos Dos Volantes — Lei do Congresso Para o Aumento de Tôdas as Multas e Penalidades — Emendas ao Projeto de Reforma do Trânsito — Intensificação do Policiamento — O Promotor Emerson de Lima Aborda os Aspectos Constitucionais da Questão — Declarações do Diretor de Trânsito — *(Leia na Quinta Página)*

TIRAGEM: 80.030 — ANO VI — Rio de Janeiro, 11 de Julho de 1956 — N.º 1.550

2 CRUZEIROS

Ultima Hora

Diretor-Responsável: PAULO SILVEIRA — Fundador: SAMUEL WAINER — Diretor-Superintendente: L. F. BOCAYUVA CUNHA

Dando início, hoje cedo, à ofensiva para a prevenção dos acidentes de tráfego, uma equipe de motociclistas sob a direção do Major Antônio João realizou o primeiro comando, partindo da Delegacia de Trânsito de Santa Cruz

"Vale Tudo" Udenista Para Impedir a Permanência do General Odilio Denys:

UDN QUER REFORMAR BRIGADEIRO, JUAREZ E CORDEIRO DE FARIA!

Desengavetado o Projeto Pelo Deputado Oscar Corrêa, Que Pediu Sua Anexação ao Projeto Flores da Cunha — Rejeitada a Manobra Pela Comissão de Justiça — Emenda do Deputado Sales Filho — Novos Debates Sôbre o Assunto na Próxima Segunda-Feira — *(Leia na 4.ª Página)*

Raul Prebisch, Secretário-Geral da CEPAL, Afirma:

"Má a Política de Compradores Dos Produtos da América Latina"

Responsabilizada a Burocracia Argentina Pelo Impasse Nas Negociações Com o Brasil — (NO "MUNDO DOS NEGÓCIOS", NONA PAG. DO SEGUNDO CADERNO)

Prebisch, num instante de perplexidade, sob o bombardeio de perguntas dos repórteres, na ABI

MARTINE NA PRAÇA — Precedida da fama que seus encantos despertaram na sensibilidade e na imaginação de quantos já a viram (exuberante e bela) nas telas dos cinemas, chega hoje ao Rio Martine Carol. Por coincidência há em julgamento no Supremo Tribunal Federal um mandado de segurança contra o excesso de zêlo de dois puritanos cavalheiros cariocas que consideraram a beleza de Martine (exposta "ao vivo" no filme "Caprichos de Mulher") atentatória aos nossos bons costumes. Tudo indica, porém, que Martine, de corpo presente, prove precisamente o contrário...

Ordem Aos Motoristas: Não Abandonar os Coletivos

Piquetes Estudantis Contra Aumento Das Passagens de Ônibus!

Espalhados Pela Cidade os Grupos Universitários Visitam Garagens e Pontos Terminais, Entrando em Contato Com Motoristas e Trocadores — Resistência Pacífica ao "Lock-Out" Dos Empresários — Jovens Contabilistas Querem Examinar a Escrita Das Companhias — Amanhã a Decisão do Prefeito — (Leia na Segunda Página Deste Caderno)

Só Hoje Será Publicado o Substitutivo da Comissão de Finanças

PAES LEME PAROU A MARCHA DO AUMENTO DA PREFEITURA

O Vereador Mourão Filho Adverte: "Esse Aumento Não Passará de um Engôdo se Não Aprovarmos a Reforma Tributária" — Sutilezas do Regimento Adiam o Benefício ao Funcionalismo Municipal — Debates e Nada Mais, Ontem, na Câmara — *(Leia na Terceira Pagina Déste Caderno)*

OS TRABALHADORES A JK:

REDUÇÃO NO MÍNIMO, NÃO!

Vão ao Catete Hoje os Operários Pedir ao Presidente da República a Fixação do Novo Salário-Mínimo Para o Distrito Federal no Nível Fixado Pela Comissão — Todos os Sindicatos na Luta Pelos 4.000 Cruzeiros — Processo Criminal Contra os Patrões Que Despedirem Seus Empregados *(Na 5.ª Página)*

AEROMOÇAS JAPONESAS NO CONCURSO DE "ULTIMA HORA" E "AVIPAM" — Eis na foto Kimie Shinkawa e Fumike Shiba, as duas encantadoras aeromoças da "Japan Air Lines" ontem chegadas ao Rio e fotografadas no Galeão. Essa companhia, prestes a inaugurar suas linhas para o Brasil, terá também sua candidata no grande concurso que ULTIMA HORA promove com a AVIPAM, em colaboração com a Organização Victor Costa e a TV-Rio. Ambas, ouvidas pela reportagem, louvaram o espírito do concurso, dizendo que êle proporcionará uma completa confraternização entre as aeromoças de todo o mundo. E o Japão tem a amizade com todo o mundo como um dos seus maiores desejos. ULTIMA HORA recepcionou as duas aeromoças em companhia do sr. Kunio Ozuca, representante da companhia na América do Sul e do sr. Jayme Kaneko, do seu escritório no Rio. Vamos agora aguardar a representante oficial da "JAL" no concurso

MOURÃO FILHO: Não é possível mexer a Cidade Maravilhosa

BENJAMIM FARAH: Precisamos fundar o Estado da Guanabara

CASCARDO SÔBRE PROTÓGENES: A MARINHA LUTA PELOS IDEAIS DA NACIONALIDADE!

Completar a Revolução Para Vencer a Crise!

O Discurso do **Almirante Ercolino Cascardo Nas Homenagens a Protógenes — O Sentido Histórico, Social e Econômico da Revolução de 30** (Leia na 5.ª Pag. do Segundo Caderno)

É Muito Forte a Pretensão do Conselho de Geografia do Estado do Rio...

NÃO É NEGÓCIO A ANEXAÇÃO DO DISTRITO FEDERAL A NITERÓI!

Falam a ULTIMA HORA Sôbre o Assunto, Senadores, Deputados, Vereadores e o Cantor Blecaute — Todos São Contrários à Medida — Sòmente o Deputado Mário Martins Acha Que o Fato Tem Fundo Histórico — (LEIA NA SEGUNDA PAGINA DESTE CADERNO)

Zero Hora

DIA 20: JANGO NA PRESIDÊNCIA!

Já se encontra a caminho do Rio, procedente de Montevidéu (via Pôrto Alegre) o sr. João Goulart. O vice-presidente foi chamado por Kubitschek, no decorrer de uma palestra telefônica internacional mantida há dias, a fim de, no próximo dia 20, assumir a Chefia do Govêrno, durante a viagem do Presidente ao Panamá.

48 Horas Para as Credenciais de Amaral Peixoto!

Devendo chegar sábado à Washington, já na 2.ª feira, às 10 horas da manhã, o emb. Ernani Amaral Peixoto deverá entregar suas credenciais a Eisenhower. Com essa quebra de protocolo burocrático, deseja o govêrno americano prover sua especial deferência para com o novo representante do Brasil que, além do mais, graças à rapidez de sua integração no importante pôsto diplomático, poderá participar dos decisivos debates da Conferência do Panamá.

SUMOC Reunida: Contenção de Crédito

O Conselho da SUMOC cujas reuniões semanais são realizadas às têrças-feiras, na impossibilidade de levá-las a efeito, ontem, sòmente hoje às 10,30 horas se reuniu no Gabinete do Ministro da Fazenda, sob a presidência do Ministro Alkmim. Nada foi revelado à imprensa sôbre os assuntos [illegible] dos problemas [illegible] naquele órgão, [illegible] combate à inflação [illegible] da contenção do crédito por meio dos Bancos privados nacionais.

O Tempo

As previsões do tempo fornecidas pelo Serviço de Meteorologia do Ministério da Agricultura, válidas até as 2 horas da madrugada de amanhã, assinalam para o Distrito Federal, tempo bom. Temperatura estável.

Máxima 23,7.
Mínima 15,3.

REVISTA DOS JORNAIS

Não há vinho que embriague como a verdade — M. DE ASSIS

QUARTA-FEIRA, 11 DE JULHO DE 1956

CUIDADO COM O PERVITIN!

No "Jornal do Brasil" de hoje o Manuel Bandeira escreve sôbre a posse de Alvaro Lins. Bandeira deu seu voto ao Alvaro, que de resto foi eleito por unanimidade. De modo que ninguem discute o seu valor como intelectual, a sua qualidade de homem de cultura ou de escritor. O que está na ordem do dia é o comportamento do académico no ato de sua posse.

Já ontem no "O Globo", saiu uma nota atribuindo as emoções do Alvaro Lins naquela ocasião, ao uso demasiado do Pervitin. Pervitin não é bebida, leitor malicioso. Pervitin é uma drogazinha que a gente toma, quando tem necessidade de evitar o sono para trabalhar, para escrever durante uma ou duas noites.

Acontece que Alvaro escreveu durante várias noites o seu discurso e durante várias noites usou Pervitin!

A nota do "O Globo" diz isto. Mas nela ha malicia envolvendo, no caso, Juscelino. E' que ela, segundo se diz, foi escrita por João Neves, chateado por não ter podido ler o seu discurso... diante da escassez do tempo... tomado todo êle pela leitura que durou cêrca de quatro horas do estudo do novo académico sôbre Roquete Pinto.

O artigo do Manuel Bandeira, na mesma coluna, em que escreve o Josue Mindelo no "Jornal do Brasil" (onde pontificam ainda outros académicos, como o Barbosa Lima, o Anibal Freire, o Mucio Leão e pior. Vejamos como êle descreve o acontecimento:

"Dada a palavra ao novo académico, iniciou êle a sua batalha. A espada chocava-se de vez em quando contra a tribuna; Josue Montelo, instalado ao lado da tribuna, sugeriu que o amigo se desfizesse da espada, o que o recipiendario fêz, mas a bainha ficou e continuou a bater; Alvaro, acabada de ler uma pagina, escavava-a para a esquerda, sem ver onde ela iria cair, a folha as vêzes saia voando e umas três vêzes o bom Mauricio Medeiros curvou-se, risonho, para apanhar a repudiada; a certa altura, Alvaro perdeu-se na leitura, não achava a página; Josué, calmo e eficiente, interveio, enquanto Alvaro, nervosissimo, seviciava a massa de papeis, atropelava o microfone, que quase foi ao chão; êle proprio tropeçou para a esquerda (eu tinha medo que fôsse para tras, conheco as faltas daquela tribuna!); enfim, pouco a pouco, Alvaro conseguiu dominar-se".

O artigo do Bandeira é pior do que a nota do João Neves... porque o Bandeira nem sequer esclarece a razão do nervosismo que, naquela circunstância, colocou o Alvaro numa situação dantesca. Pois o Bandeira diz categorico: "foi uma coisa dantesca".

□

A ESPERANÇA JANIO PIMPINELA

O Janio continua no cartaz. O Danton Jobim volta a goisar o franco-matogrossense no "Diario Carioca". E diz com razão:

"O Governador de São Paulo fala de papo cheio, depois de ter obtido do Governo Federal os nove bilhões com que tapou os rombos das finanças paulistas. Por isso dá-se ao luxo de algumas arrogâncias, que, afinal de contas não produzem maiores consequências, pois não se pode levar muito a sério um homem que menos de dois anos atrás esbaldava-se, em comicios publicos, nas maiores histrionices exibindo vassouras e ratos brancos".

E' isto mesmo! E preciso que Janio seja explicado ao povo com insistência para que seja bem compreendido. Do contrario, correremos o risco de tê-lo em breve, escorado pelo espada do Juarez, como Presidente da Republica... e para maior divertimento publico com o Pimpinela na Prefeitura carioca! A parelha é de abalar!...

O. M.

Estarria no Batalhão de Guardas Tôda a Quadrilha de Ladrões de Automóveis

As autoridades já possuem os nomes dos demais membros da quadrilha de ladrões de automoveis. Seus nomes, entretanto, se mantêm em sigilo, constando que já se encontram presos no Batalhão de Guardas a disposição do Coronel Luiz Camargo que preside o inquerito policial-militar aberto para apurar o fato.

Como se sabe, o juiz da 13ª Vara Criminal Raniel Brigido já decretou a prisão preventiva do advogado Newton Correia de Sá e de Alirio Pires da Cunha, sendo que o ultimo, ao ser preso em Santa Catarina, confessou aqui no Rio que o chefe da quadrilha era o advogado Newton Correa de Sá. Com a revelação do nome de Pedro Paulo Francalaci, soube-se que se tratava do mesmo que agia no Cais do Pôrto.

Volta à Justiça o Crime do Sacopã

O academico de Direito Zadir Pinho Alves do Vale, tentará mais uma vez, obter a liberdade do ex-tenente Bandeira, já que o Supremo Tribunal Federal, julgará, na proxima quarta-feira, provàvelmente, o recurso impetrado pelo referido academico, em favor do antigo oficial da F. A. B. Condenado à pena de quinze anos de reclusão, num dos mais empolgantes juris realizados nesta capital, provocou, como era de se esperar a aprovação de uns e reprovação de numerosos outros, principalmente entre as moças que lotaram as dependencias do Tribunal, e que choraram comovidamente quando o juiz pronunciou a sentença condenatória. Devido ao sensacionalismo provocado pelo chamado "Crime do Sacopã", o indignado aôtor da morte do bancario Afranio, foi submetido a novo julgamento, não obtendo entretanto, a liberdade desejada.

Ontem foi sorteado o ministro Afranio Costa que examinará o recurso do patrono do reu, que se baseou nesse pedido em próprias anotações do denegador do "habeas corpus", desembargador Eduardo Spinola Filho.

DOENÇAS DO CORAÇÃO ESTOMAGO FIGADO INTESTINOS
DR. RUBEN GANDELMANN
Prática nos hospitais de Paris - Clinica Médica - Eletrocardiogramas - Diàriamente das 10 às 12 hs. e das 14 às 18,30 hs. - Av. Rio Branco, 257 - 14.º and. - S. 1409 - Tel. 32-3794.

TV PHILIPS

Agora 3.700,00 de entrada na sua
casa NENO
Rua Sete de Setembro, 145
Rua Conceição, 47 — NITERÓI
ou em suas 10 filiais

Ordem Aos Motoristas: Não Abandonar os Coletivos

Piquetes Estudantis Contra o Aumento Das Passagens de Ônibus

Espalhados Pela Cidade os Grupos Universitários Visitam Garagens e Pontos Terminais, Entrando em Contato Com Motoristas e Trocadores — Resistência Pacifica ao "Lock-Out" Dos Empresários — Jovens Contabilistas Querem Examinar a Escrita Das Companhias — Amanhã a Decisão do Prefeito

Inúmeros piquetes estudantis foram organizados e ontem espalhados pela cidade, visitando diversas garagens e pontos terminais de ônibus, dando início a campanha contra o aumento das tarifas dos coletivos. Procuraram os universitários, entrar em contato com motoristas e trocadores, convidando-os para formar uma frente unica contra os empresários que ameaçam com a redução do número de veículos e o desemprego em massa, caso não consigam do Prefeito Negrão de Lima, na reunião decisiva de amanhã, a majoração do preço das passagens. Os estudantes pedem aos empregados das empresas que não abandonem os ônibus, ainda que os patrões ordenem, formando uma resistencia "pacifica" ao anunciado "lock-out".

Por outro lado, apurou a reportagem junto ao académico Jose Batista de Oliveira (presidente da UME e lider da campanha dos bondes) que também estão sendo selecionados grupos de estudantes especializados para fazer o levantamento da contabilidade das companhias de ônibus, a fim de verificar se a situação financeira das mesmas é tão precária como alegam seus donos. O exame da escrita depende de convite oficial.

Amanhã a Decisão

Conforme noticiamos, a decisão do aumento será dada amanhã após a última reunião, no Palácio Guanabara entre os empresários e o Prefeito Negrão de Lima. Insistirão os proprietários de ônibus num aumento de 50%, sob pena de suspender, já na sexta-feira, o serviço noturno e da madrugada, iniciando o tráfego dos veículos sòmente às 7 horas da manhã e encerrando às 19 horas. Além disso, metade dos carros será vendida às viações paulistas, cujos representantes encontram-se no Rio, interessados na compra.

E provavel que o Prefeito não concorde com o aumento pretendido, apresentando uma contraproposta conciliatória, consoante o parecer da comissão técnica incumbida de estudar o assunto.

CONFERÊNCIAS SÔBRE AGRICULTURA — Por iniciativa da "Agrinco do Brasil S. A." realizou-se, ontem à tarde, na A.B.I., tres importantes conferencias, com o objetivo de esclarecer as altas esferas das classes Armadas e Sociais sôbre o desenvolvimento, incremento e fomento da agricultura em nosso pais. Os conferencistas foram: Pimentel Gomes (Novos Rumos da Agricultura Brasileira), João Gonçalves de Sousa (Economia Nacional e Fomento a Agricultura) e Salim Lauande (Uma nova concepção economica em função do Plano Agrinco). O Ministro da Agricultura, Ernesto Dornelles, prestigiando a iniciativa, esteve presente às conferencias.

FUNCIONÁRIOS MUNICIPAIS REVOLTADOS COM A DEMORA

Permanecerão na Câmara Até Que o Aumento Seja Aprovado

Ha um Mês e 10 Dias Foi Enviada a Mensagem do Prefeito Negrão de Lima

Para lançar um veemente protesto contra a injustificavel protelação que vem sofrendo na Câmara dos Vereadores o aumento aos servidores da Prefeitura, esteve ontem na redação de ULTIMA HORA numerosa comissão de funcionarios municipais. Estranham êles a ausencia do Presidente da Camara, Pau Lima, que desaparece daquele orgão legislativo desde que para lá seguiu a mensagem do Prefeito instituindo o aumento ao contrario de uma situação quanto ao recente elevação dos salarios dos funcionarios daquela Casa.

Pretendem os elementos que ontem nos estiveram comparecer à Galeria de Ouro, hoje com o fim de lá permanecerem até que seja aprovado o aumento para o que convidam, por nosso intermedio, todos os servidores municipais a tomarem atitude identica.

A mensagem do Prefeito Negrão de Lima foi enviada à Camara dos Vereadores ha um mes e dez dias.

E' Muito Forte a Pretensão do Conselho de Geografia do Estado do Rio...

Não é Negócio a Anexação do Distrito Federal a Niterói!

— "Foi uma ideia infeliz. O Distrito Federal sem 1 milhão de habitantes e com a segunda arrecadação da União, pode perfeitamente formar um Estado autonomo" — esta a reação do Deputado Benjamin Farah a notícia publicada na manhã de hoje, de que o atual territorio carioca seria anexado ao Estado do Rio tão logo fosse transferida a Capital Federal para o planalto goiano. Segundo foi divulgado, um longo parecer do Conselho de Geografia do Estado do Rio apresentou razões de ordem historico-geograficas em favor da incorporação do Rio as terras fluminenses. Embora a materia esteja regulada na Constituição que determina a criação do Estado da Guanabara depois da mudança da Capital, algumas personalidades advogaram a sugestão do Conselho de Geografia, alegando principalmente, que o territorio carioca é tão pequeno para formar um Estado independente que nem vai aparecer no mapa.

Sobre o assunto ULTIMA HORA ouviu alguns politicos e jornalistas cariocas ligados às classes populares da Cidade Maravilhosa.

O Vereador Ubirajara Braga manifestou-se assim:

— "Sou carioca e como tal sinto, em defesa de nossos interesses, que devemos ser o Estado da Guanabara, com completa independencia".

Por sua vez, o deputado Mario Martins, da UDN, deu a seguinte opinião:

— "A ideia é de ser examinada pois tem a sua base historica".

Tambem o Vereador Monteiro Filho declarou que o assunto merecia ser estudado, embora achasse pouco provavel a alteração.

O deputado Sergio Magalhães esclareceu totalmente o problema, afirmando:

— "A Constituição Federal já estabelece a criação do Estado da Guanabara sendo este um assunto vencido. De qualquer forma a incorporação da Cidade Maravilhosa ao Estado do Rio em nada valeria para as finanças fluminenses, pois a receita carioca cabe à Prefeitura e não ao governo estadual".

O cantor Blecaute também foi ouvido por ULTIMA HORA. E logo de início afirmou:

— "Não vejo possibilidade para anexação do Distrito Federal ao Estado do Rio, principalmente porque contraria os preceitos estabelecidos na Constituição, que já prevê a formação do Estado da Guanabara quando houver a mudança da Capital Federal para o Planalto Goiano".

O senador carioca Gilberto Marinho do PSD, assim se referiu sobre o assunto:

"Considero uma medida inoportuna precisamente na hora em que o Congresso Nacional acaba de conceder a almejada autonomia da terra carioca".

ANIVERSÁRIO DE QUINTINO BOCAYUVA

Transcorre hoje mais um aniversario de Quintino Bocayuva, fundador da Republica, jornalista emerito, pioneiro de nossas liberdades democraticas e um dos vultos de maior expressão e importância de nossa historia politica.

A grande data historica esta sendo, como aos anos anteriores, festivamente comemorada em nossas escolas, destacando-se ainda entre as cerimônias evocativas de tal extraordinária figura de homem público, cidadão, a que foi prestada hoje pela manhã junto ao seu busto, no Jardim Botânico.

INTERVENÇÃO DA COFAP NO PREÇO DOS REMÉDIOS

Diretor da Cofap deverá estudar revisão a queda do preço da linha, podendo ser feito a revisão nestes ultimos dias — declarou hoje a ULTIMA HORA o Coronel Frederico Machado, presidente da COFAP, ao ser interrogado por nós sôbre a escassez de pão que se vem verificando desde ontem.

A Banha

Informou-nos ainda o Coronel Machado que já no fim do mês chegará o primeiro carregamento de banha importada para ser vendida por preço baixo ao povo.

Adiantou, também, que uma ala deverá submeter ao plenario o tabelamento dos produtos farmaceuticos, devendo chegar às suas mãos hoje, o relatorio do Setor especializado que esta estudando o assunto. A intervenção do Orgão controlador do preços deve ser a mais drastica de todas as medidas, verdadeiro anseio da lavoura e povo.

Importantes Pronunciamentos na Reunião de Hoje, à Noite, no PSD:

Denúncia da Deformação do Nacionalismo e Contrôle do Estado na Energia Atômica!

Deverá revestir-se de relevante importância a reunião de hoje à noite no PSD, durante a qual o Sr. Ernani do Amaral Peixoto pronunciará importante discurso ao transmitir o cargo de presidente do partido majoritario ao Senador Benedito Valadares.

Contra a Deformação Nacionalista e Monopolio do Estado na Energia Atômica

O pronunciamento do Almirante Amaral Peixoto, segundo conseguimos apurar na manhã de hoje, terá o caracteristico de uma profunda analise do atual panorama politico e social do país. Reafirmando uma vez mais as responsabilidades de liderança nacional que cabem ao PSD, o Sr. Amaral Peixoto deverá fazer veemente defesa da existência dos partidos politicos, condenando ao mesmo tempo todos aquêles que participando da vida pública procuram fugir aos deveres impostos pela vida partidária.

Noutros pontos do seu discurso, o novo embaixador do Brasil em Washington fará candente defesa do verdadeiro nacionalismo, atacando, porém, aquêles que o deformam, seja para finalidades estritamente eleitoreiras, seja por subordinação a prejudiciais preconceitos jacobinistas.

Mais adiante dirá o Sr. Amaral Peixoto que urge acelerar a reforma constitucional, mas para não provocar maior desapontamento junto ao povo essa reforma não deverá ser meramente politica, mas deverá atingir maior profundidade no campo das reformas econômicas e sociais, objetivando, assim, diminuir os sofrimentos das grandes massas populares.

Finalmente, referindo-se à espinhosa missão que o aguarda em Washington, o Sr. Amaral Peixoto fará referência explicita ao problema da energia atômica. A fim do Brasil não perder as grandes oportunidades que se apresentam ao nosso país no campo dos minerais atômicos, defenderá o presidente do PSD o principio do contrôle estatal para essa indústria cujo desenvolvimento é ainda imprevisivel. No seu entender, só o Estado tem suficiente autoridade para impor uma política que mais convenha aos interêsses da Nação, sem excluir o Brasil das obrigações e compromissos internacionais decorrentes do problema de energia atômica.

Valadares: Exaltação do PSD

O Senador Benedito Valadares está cercando de algum mistério o discurso que pronunciará hoje por ocasião de sua posse na direção do Partido Social Democrático. Em conversa com nossa reportagem, disse Valadares que o discurso não apresentará nenhuma sensação. E uma oração curta, de duas páginas datilografadas em dois espaços.

Perguntado sôbre se iria referir à reforma constitucional, o mais votado senador da República declarou-nos sorrindo que ainda era cedo para estar atacando assuntos dessa natureza.

Apesar do seu cuidado em não revelar o conteúdo do discurso, o Senador Benedito Valadares leu algumas linhas, através das quais podemos fazer uma idéia do que vai dizer hoje à noite. Depois de exaltar a atuação politica do Embaixador Amaral Peixoto, passará a tecer rápidas considerações sôbre a posição atual do PSD, mostrando que se trata de uma agremiação moderadora, que reúne não sòmente elite, mas também a classe média e grande parte do operariado.

Nas suas poucas palavras, pretende o Sr. Benedito Valadares definir os destinos dos partidos politicos, dizendo, finalmente, que ou êstes se engrandecem na defesa dos interêsses coletivos ou se afundam na esterilidade das competições individuais.

Vieira de Melo Saudará o Presidente

Por fim, falará o Sr. Vieira de Melo, saudando o presidente do PSD e analisando sua posição em relação à politica exterior do Brasil.

TAPETES E PASSADEIRAS

Um grande deposito com preços de atacado a varejo e por atacado
AVENIDA GOMES FREIRE 559
Fone: 32-8385

Sebastião César Pereira da Silva

(MISSA DE 30.º DIA)

Almir Neves Pereira da Silva, senhora e filhos, o Diretor, médicos, enfermeiros e demais servidores do Hospital Dispensário "Clemente Ferreira", convidam os parentes e amigos do saudoso SEBASTIÃO CÉSAR PEREIRA DA SILVA, falecido em Belo Horizonte, para a missa de 30.º dia que, em sufrágio de sua bonissima alma, mandam celebrar naquele nosocômio, à Rua Carlos Seidl, n.º 813, no bairro do Caju, no próximo dia 16 do corrente, segunda-feira, às 8 horas da manhã.

Por mais êste ato de caridade cristã, antecipam sinceros agradecimentos.

CARLOS HENRIQUE DE FREITAS STRAUCH

(CARLITO)

FALECIMENTO

OTTOLMY STRAUCH, senhora e filha, consternados, cumprem o doloroso dever de comunicar o falecimento de seu querido filho e irmão CARLOS HENRIQUE ocorrido ontem em Friburgo e convidam seus parentes e amigos para o sepultamento que se realizará hoje, dia 11, às 17 horas, saindo o féretro da capela Real Grandeza, para o Cemitério de São João Batista.

NA HORA H.

Contra a Lei Bilac Pinto

E' um grande movimento por parte da industria automobilistica nacional contrário à aprovação da lei Bilac Pinto. Alguns setores da Maioria já se mostram desinteressados do projeto.

Marroquim, "Business-Man"

Mario Marroquim, conhecido como "figura politica" representante da aguada dos negócios no Rio, é o novo diretor de uma companhia de material de construção civil. Ha quatro anos por conta Marroquim adquiriu um terreno na Praia de Botafogo, onde pretendia construir um edificio de apartamentos. Mas, como não conseguisse a licença para a construção, resolveu vender o terreno. Agora, porém, o negócio foi por água abaixo. Marroquim adquiriu um terreno na Praia de Botafogo, onde pretendia construir um edificio de apartamentos. Mas, como não conseguisse a licença para a construção, resolveu vender o terreno. Agora, porém, o negócio foi por água abaixo.

Paz Nas Alagoas

Segundo Mario Lacerda Melo, o Rio é exemplo de Alagoas para a paz. Quando Muniz Falcão era governador daquele Estado, Lacerda Melo era chefe de policia. Falcão não queria violência. Lacerda Melo não queria violência. Falcão queria paz. Lacerda Melo queria paz. Falcão e Lacerda Melo queriam paz. Assim, Alagoas teve paz.

Politica e Comercio

Estava Santa Maria desanimado com o PTB. Pensou em criar outro partido para disputar a eleição. Mas a Santa Maria gosta de ganhar e a criação de um novo partido ia dar trabalho. Santa Maria ficou no PTB. Mas Santa Maria gosta de ganhar e a criação de um novo partido ia dar trabalho. Santa Maria ficou no PTB. Mas Santa Maria gosta de ganhar e a criação de um novo partido ia dar trabalho. Santa Maria ficou no PTB.

JK Convidou o Presidente do Uruguai

O presidente da República convidou o presidente do Uruguai para visitar o Rio. O presidente do Uruguai aceitou o convite. O presidente do Uruguai vai visitar o Rio. O presidente do Uruguai vai visitar o Rio. O presidente do Uruguai vai visitar o Rio.

Tancredo na Casa Civil

Apesar do desmentido de Tancredo Neves, êle se acha mesmo cotado para a chefia da Casa Civil da Presidência. Espera-se que JK envie ao Senado a mensagem designando Tancredo para Embaixador de Portugal logo após o regresso do Chefe.

Plinio Salgado Escreve a Kubitschek

Plinio Salgado escreveu uma longa carta a JK, sugerindo-lhe medidas de natureza economica e financeira para o seu Governo. O partido dessa missiva foi um conhecido deputado do PSD. Estranha-se que Plinio não se tenha utilizado para isto de um de seus correligionarios no Congresso.

O Encontro Com Eisenhower

Sabe-se que o Presidente da República deposita grandes esperanças para o futuro do seu governo nos resultados de seu encontro pessoal com Eisenhower. Alguns outros assuntos deverão ser encontrar um bom esquema de pagamento para a importação de material bélico norte-americano para o Brasil.

Gestão Clerical

Uma alta personalidade do clero esteve recentemente muito interessada em evitar o próximo desquite de conhecido deputado da UDN. Seus esforços, no entanto, foram inúteis.

Convite a Negrão de Lima

Negrão de Lima poderia dar uma pequena prova de eficiência se mandasse fechar um dos buracos da avenida Atlantica ou da rua Barata Ribeiro, os quais diariamente engavetam o tráfego da zona sul. Se êle não tem conhecimento do que ali está ocorrendo, em consequencia das obras da Prefeitura que andam a passo de cágado, bem que poderia fazer uma ligeira experiencia dirigindo-se, às 20 horas, do Palácio Guanabara ao Posto 6. Negrão entenderia compreenderia por que ha tanta irritação para com êle por parte dos que, depois das 17 horas, trafegam de automovel ou por condução.

Recepção na Casa de Rui

Raul Carneiro, apesar de se mostrar um homem de aparencia modesta, é possuidor de uma das mais belas residencias do Rio. E' êle vizinho do Padre Olimpio e de Geraldo Rocha. Ha dias abriu seus salões para homenagear Miss Paraiba, a quem ofereceu um almoço. Presente, está claro, toda a colonia paraibana.

Essa foi uma das poucas vêzes que Raul ofereceu recepção em sua casa suntuosa, embora com muita frequencia seja notado em recepções oficiais ou não.

O Industrial Jofily

Jose Joffily Bezerra, hoje um dos lideres da Ala Moça do PSD e tambem industrial. Sabe-se, no entanto, que não tem tido no mundo dos negocios o mesmo sucesso que tem caracterizado ultimamente sua carreira politica.

Penido na Chefia

Osvaldo Maia Penido, na ausencia de Alvaro Lins, assumiu praticamente a chefia do gabinete civil.

Relógios-pulseira para Senhoras
QUALIDADE RECONHECIDA
OFERTA EXCEPCIONAL
Cr$ 3.800,00
ou 10 prestações de
Cr$ 380,00
— Suiço — 17 Rubis,
— Caixa e pulseira cordone de ouro de 18 quilates;
— enfeites trabalhados em ouro branco e brilhantes;
— corrente de segurança, delicada e resistente.
Modelos diferentes à sua escolha!
Joalheria JAGUARÉ
(A CASA DA ATUALIDADE)
Rosario, 172 - 3.º and. c/ elevador (quase esq. de Uruguaiana)
Vendas em 10, 15 ou 20 meses, rigorosamente sem acréscimo e sem entrada
FABRICANTES ESPECIALISTAS EM JOIAS DE ESTILO
Assista e participe todos os domingos, às 13,35, do nosso programa na TV-Tupi — Canal 6 — "É Proibido Falar"

"Flashes" do Momento

POLITICA EXTERIOR E ENERGIA ATOMICA

AMPLIA-SE cada vez mais a tendência para, no caso das matérias-primas atômicas, adotar-se apenas a solução que corresponda aos interêsses legítimos do Brasil: confiar ao Estado o contrôle de tudo que se relacione com êsse complexo problema. Não vamos aqui entrar na análise do aspecto técnico da questão. Queremos ressaltar, apenas, o seu aspecto político, que é o que se relaciona com a defesa nacional e mesmo com o desenvolvimento material do país.

Para que o problema da energia atômica não venha a sofrer os percalços que todos os outros setores industriais sob o comando do Estado tem sofrido, como é o caso mais recente do petróleo, é necessário que, desde já, se estabeleça que o Govêrno Brasileiro, sòmente êle, poderá negociar com outros Governos, na base dos interêsses legitimamente nacionais, a respeito de qualquer dos ramos da energia nuclear. Esta é a opinião que se vai formando, vai ganhando terreno, vai se cristalizando nos meios realmente responsáveis pela segurança nacional.

A propósito queremos ressaltar as reuniões que estão sendo efetuadas no Itamarati, das quais têm participado os chefes das Fôrças Armadas ao lado dos diplomatas responsáveis pela aplicação da política externa do Brasil. Infelizmente, até hoje, não há no Itamarati um Conselho de Política Exterior, como sugere o Ministro Raul Bopp em suas notas sôbre a necessidade de ser atualizado o nosso serviço diplomático. Aquelas reuniões, dêsse modo, suprem a ausência do aludido Conselho. Dai a sua enorme importância, sobretudo quando o assunto a deliberar são os minerais atômicos.

Ao que estamos seguramente informados, o exame realizado naquelas reuniões, em tôrno da utilização industrial e comercial a ser dada aos nossos minérios atômicos, veio provar que estamos equivocados no tocante a esta grave questão. A política até agora seguida pelo Brasil deve, portanto, ser revista quanto antes. No entanto, enquanto os chefes das Fôrças Armadas, mais integrados na realidade nacional, sustentam a tese de que os minerais atômicos constituem problema de defesa nacional, os diplomatas responsáveis pela condução da política exterior permanecem vigados à rotina que no Itamarati é uma herança dos tempos do liberalismo romântico, fundamentando seus argumentos em razões antiquadas sem sentido na época de intensidade e dinamismo que vive o mundo, em face mesmo da energia nuclear que traz em si as perspectivas de revolução no campo do desenvolvimento troco monumdialmente.

É, portanto, indispensável que, desde já, se tenha em conta que vivemos uma fase de renovação. Renovação, diante, não só das condições novas criadas pela necessidade de expansão da nossa própria economia, como de condições novas surgidas no mundo. Por isso mesmo, não podemos permanecer emaranhados no papelório dos acordos, tratados e conchavos internacionais que, de resto, pouco alcance prático têm tido para a nossa vida econômica, social ou política, servindo ingênua e gratuitamente a interêsses extranhos. Chegou realmente a hora de traçarmos, nós mesmos, as grandes linhas de nossa política externa, tendo por centro os autênticos interêsses do nosso país.

Que nestas reuniões que se vêm realizando no Itamarati, com a participação dos chefes das Fôrças Armadas, no caso representando o setor da defesa nacional, não se deixe, pois, escapar a oportunidade para a demarcação, pelo menos isto, de uma linha nacional no tocante ao problema dos minerais atômicos, a sua utilização e contrôle estatal.

TRANSITO

Trânsito, em tôda parte, significa movimentação. Menos no Rio de Janeiro. Cada dia a eterna desorganização que esta palavra significa na Capital da República se torna mais calamitosa. Em parte por causa da cidade, em parte por causa do Serviço de Trânsito. As ruas estreitas e esburacadas, "velhas", — ruas para carroças e "tilburys" e não para automóveis, — não permitem o escoamento necessário, antes provocam avarias nos veículos. Basta um choque de carros, uma passeata, uma comemoração qualquer — o centenário do Corpo de Bombeiros o confirmou outro dia, — para engavetar tudo. O Serviço de Trânsito, a quem cabe facilitar e orientar no bom sentido o movimento dos veículos, não consegue adaptar-se às tristes condições em que se encontra a cidade — e põe-se a reger o espetáculo da desorganização.

Merecem louvor as medidas tomadas pelo Major Antônio João, diretor do Trânsito, para diminuir o número de acidentes. Bastara, entretanto, multar motoristas e espalhar policiais pela cidade para melhorar o trânsito? Na barafunda atual, será injusto o rigor que se anuncia na punição. O serviço que o major dirige existe para promover a melhor distribuição do volume do trânsito — e não apenas para tocaiar os faltosos. Estes, aliás, diminuirão progressivamente em número, a medida que a movimentação dos veículos se torne fácil, rápida e sem atropelos.

Em vez de apenas punir, o Serviço de Trânsito deve [illegible] para que a infração se torne uma possibilidade remota.

RETRATO sem Retoque

Adalgisa Nery

INCENTIVO À INDOLÊNCIA

O que nos leva a criticar constantemente o Itamarati é a sua preferência em estimular nulidades e espertos e desprezar capazes e honestos. Há na Casa de Rio Branco um programa para requintar a futilidade e incentivar a indolência, coisas que nos parecem merecedoras de críticas ásperas e sarcasmos contundentes. Não queremos dizer que todos os funcionários sejam medíocres, indolentes, superficiais, desleixados nas suas incumbências e com um talento luminoso para falcatruas e negociatas. Mas justamente os bons elementos, os diplomatas capazes, dignos, honrados, atentos aos deveres da sua carreira, a êsses o Itamarati se pudesse mandá-los parr a ilha Inoji, faria com o máximo prazer. No momento o Itamarati anda cogitando de operar uma reforma nos seus quadros, nas suas iniciativas e na maneira de encarar os problemas internacionais. Virá a tal reforma mas, não dentro das necessidades prementes, nem de acôrdo com o aproveitamento dos bons funcionários que o Ministério das Relações Exteriores possui. Vem bobagem, e muita. Na certa o primeiro problema a ser debatido é o das fardas. Em vez da atual côr verde, será resolvida a côr "bois de rose" e em vez de plumas de avestruz naquele horroroso chapéu de príncipe de escola de samba, penas de matéria plástica serão usadas. Coisas assim. Entretanto, se o Itamarati quisesse planejar bem a modificação anunciada, bastaria aproveitar o trabalho minucioso e objetivo do Ministro Raul Bopp apresentado em "Notas de um caderno sôbre o Itamarati". O sumário é composto de 41 pontos muito bem estudados que, postos em execução, tirariam a Casa de Rio Branco da carreira de rodas. Entre as muitas sugestões interessantes, Bopp apresenta por exemplo: ao que se refere à Comissão de Acordos Comerciais e de estudos especiais de matéria econômica, constituida por um grupo de funcionários especializados, em estreita colaboração e articulação com outros setores técnicos. O ponto 14, sôbre os Serviços de Imprensa do Itamarati, pois o Govêrno tem interêsse direto na formação da opinião pública em matéria internacional. O ponto 16, cuidando de um esquema de trabalho das Missões diplomáticas no exterior. A instrução direta da Secretaria de Estado como peça essencial para disciplinar as soluções dos casos concretos. O ponto 18, criando o Conselho de Política Exterior, órgão especializado no estudo das questões internacionais, demarcador das grandes linhas da nossa política externa. O ponto 22, referente a um projeto criando a Comissão de Eficiência e Transferências e a conveniência de "zonear" futuramente o funcionário em estágio na Secretaria de Estado que seria integrada por homens perspicazes e idôneos, de reconhecido bom-senso e experiência de serviço. Este ponto estuda a conveniência de "zonear" o funcionário em estágio no Rio, isto é, lotá-lo de preferência no país ou zona que o atraísse por afinidades pessoais (conhecimento do idioma, estudos particularizados etc.) por exemplo: países do Bloco Arabe, Escandinávia, países do Commonwealth Britânico, Bacia do Prata, Europa Oriental, Extremo Oriente etc. Uma designação de diplomata com conhecimentos especializados da zona geográfica onde vai servir, responde evidentemente a uma conveniência da nossa representação. O ponto 23, é quanto à ficha individual com o diagnóstico da personalidade do funcionário, características morais, modalidade de inteligência e grau de aptidão para a carreira de diplomata. Seriam então computados dados sôbre o comportamento e zêlo na repartição, pontualidade, discreção devotamento ao serviço, espírito público, capacidade executiva e de chefia. A ficha registraria também os hábitos de rotina ou necessidade, ânimo protelatório, o sentimento de responsabilidade, firmeza de caráter, honestidade e outros aspectos éticos. Anotaria as modalidades de inteligência, especialmente de expressão oral (se é gongórica, confusa, de formação acaciana) espírito crítico, capacidade de síntese, tato político para reportagens, índice de interpretação (fidelidade ou deformação dos fatos). Quanto à sedimentação social: urbanidade, indumentária apropriada, equilíbrio nas palestras, precisão de conceitos, agilidade de espírito, pecados de vaidade, egocentrismo, figura típica do "farofeiro", linha de resistência alcoólica, descontrole facial, se é provocador de situações desagradáveis, temperamento agressivo, figura de brasão, galanteador inconveniente etc. A ficha deveria ainda computar informações sôbre o grau de cultura dos funcionários, seus conhecimentos literários, filosóficos, geoeconômicos, jurídicos, de ciências sociais e política internacional, familiaridade com problemas interamericanos, cultura lingüística, domínio de idiomas e se casado, a classificação social da mulher, e, se é brasileira nata ou naturalizada. Caso seja estrangeira, se sabe expressar-se bem em português e qual o grau de afeição que tem pelo nosso país. O trabalho de Raul Bopp além de interessantíssimo, vem mostrar nos seus 41 pontos, quanto o Itamarati está deitado em berço espléndido e a Casa em desordem numa hora em que devia estar de pé e olhando com a máxima atenção para tudo o que se passa no mundo e que nos afeta diretamente. Mas não acreditamos que as fôrças itamaratianas se dêm o cuidado de ler e aproveitar algum dêsses 41 pontos a favor de um serviço mais eficiente e mais atualizado. Como diziamos no início, o Itamarati gosta mesmo é de incentivar a indolência, colocar em postos de responsabilidade funcionários medíocres ou contrabandistas, afastar os elementos humanos de valor, enaltecer os oportunistas e dar importância aos problemas dos palmípedes habitantes do lago sombreado pelas palmeiras imperiais. Executar qualquer um dos pontos indicados por Raul Bopp não entrará em cogitação nem a anunciada reforma. O Ministro Raul Bopp fêz um estudo sério e indicou fôrças tão importantes a serem examinadas que, possìvelmente como prêmio a êsse interêsse pela diplomacia brasileira êle irá deportado para um país que não existe no mapa. Trabalhar e pedir que trabalhem é inútil para o Itamarati. Mas nomear quem não presta, quem tem uma ficha semelhante a tantos que residem na Penitenciária, para êste o Ministério das Relações Exteriores está aí pronto e terá todos os prêmios e facilidades. Só cuidam dos cisnes e dos contrabandistas.

Só Hoje Será Publicado o Substitutivo da Comissão de Finanças

Paes Leme Parou a Marcha do Aumento da Prefeitura

O Vereador Mourão Filho Adverte: "Esse Aumento Não Passará de um Engôdo se Não Aprovarmos a Reforma Tributária" — Sutilezas do Regimento Adiam o Benefício ao Funcionalismo Municipal — Debates e Nada Mais Ontem na Câmara

— "Êste aumento dos funcionários municipais será um engôdo, se a Câmara não aprovar, quanto antes, a reforma tributária, também solicitada em Mensagem, pelo Prefeito Negrão de Lima".

Essa declaração foi feita, ontem, à reportagem de ULTIMA HORA, pelo Vereador Mourão Filho, do PSP, que, continuando, informou:

— "A verdade, a triste verdade, é que, em futuro não muito remoto, possìvelmente a Prefeitura tenha que atrasar o pagamento dos seus funcionários, se o regime da cobrança dos tributos continuar o mesmo existente atualmente".

A seguir procurou explicar, nos o Sr. Mourão Filho:

— "Não, não tenho, nem pretendo ter compromisso políticos com o Prefeito Negrão de Lima, mas sinto que se trata de uma necessidade a aprovação dessa reforma tributária, ao tempo em que observo, no plenário da Câmara, muito pouca receptividade para essa medida. Por isso, desisto no engôdo ao funcionalismo através de tôda essa batalha do aumento".

E concluindo, acentuou:

— "Não posso, nem devo, portanto, esconder o meu pessimismo em tôrno das possibilidades financeiras da Prefeitura para pagar essa nova despesa e humana majoração de vencimentos, se não dermos aos Executivos meios para sanar as falhas de sua máquina de arrecadação".

A questão do aumento na Câmara Municipal sofreu um atraso de 24 horas por um desses detalhes curiosos de Regimento. Em lugar de ser lida, na parte da Comissão de Finanças, somente, o parecer à Mesa o substitutivo 282-B-56, ao seu próprio projeto de aumento de 35 mil-cruzeiros. Trata-se de uma emenda regional que o sr. Mário Piragibe, 1º Vice-Presidente, julgando os trabalhos, antes mesmo de afirmar haver recebido o substitutivo anunciou às 15 horas, após o término da sessão, estar encerrada a sessão ordinária, segundo as palavras "Está e Vai Presidente" ao Presidente em exercício, sendo dessa forma, com o presidente e secretários, não pôde marcar a importância do ponto que foi votado como [illegible].

Diz-se o substitutivo foi devidamente recebido antes, não podería ter sido publicado antes mesmo no "Diário Oficial" e evidentemente não foi. Deixando bem votado, contudo, as coisas, ficou muito numa sessão extraordinária noturna para ontem. Por isso, o aumento sofreu esse atraso e que nos referimos. Deverá ser publicado no "Diário Oficial" de hoje e bem deverá, decidido e tal, ser aprovado. Tudo isso, estão [illegible] os vereadores, ao mesmo tempo, a um [illegible] e aos Poderes Executivo e Legislativo [illegible] e aumento [illegible] Câmara [illegible] e aumento [illegible] Câmara [illegible] e aumento [illegible] Câmara

DIÁRIO do Congresso

DIPLOMACIA DE VELUDO E DE RENDAS

CONVOCAÇÃO DO MINISTRO PARA EXPLICAR AS RELAÇÕES DO BRASIL COM O EXTERIOR

O Deputado Udenista Newton Carneiro Faz Severas Criticas à Politica Comercial do Brasil Apos Uma Viagem Aos Paises da "Cortina de Ferro" — As Embaixadas do Brasil no Exterior Funcionam Como se Estivessem no Mundo da Lua

Para um plenario atento e excepcionalmente interessado, o deputado Newton Carneiro, do Parana, leu ontem seu relatorio sôbre a viagem que a delegação de parlamentares nomeada pela Câmara, acaba de fazer aos paises da "Cortina de Ferro".

Ao final da leitura, o deputado Flores da Cunha apresentou requerimento no sentido de o relatorio ser impresso em separata e distribuido não so no Congresso, mas em todas as repartições publicas.

Convocação do Ministro do Exterior

Demorando-se particularmente na questão comercial do intercambio brasileiro com os paises socialistas, o deputado Newton Carneiro "para dar um sentido pratico às suas considerações", tomou a iniciativa de convocar o Ministro das Relações Exteriores, acentuando o proposito:

— Quando se sabe que a posição comercial do nosso primeiro produto acusa um declinio tão acentuadamente alarmante, pois nos ultimos anos a diminuição anual de vendas vem sendo de mais de cem milhões de dolares. Quando se constata que, apesar das crescentes necessidades nacionais, o nosso comercio exterior foi, no ano passado, menor que em 1953 e em 1954 (diminuição de quase meio bilhão de dolares, segundo o ultimo relatorio do Banco do Brasil)". Diante de tal quadro parece-nos espantoso que um tema de tanta atualidade, de tamanha repercussão, de tão evidente magnitude, seja apenas motivo de divagação especulativa. Que preocupe apenas a imprensa e a opinião publica, com inexplicável omissão do governo e dos seus orgãos especializados.

— No Brasil as taxas de juros são as mais altas do mundo e, apesar disso, nossa legislação cambial não permite que admitamos do estrangeiro financiamentos para aquisição de instalações industriais pagando interêsses que oscilam entre quatro e oito por cento ao ano. Ainda há poucos dias dizia-me em Praga, uma das autoridades do Ministerio do Comercio, que seu pais não poderia promover inversões de capital no estrangeiro (que seriam até uma forma expressa de intervenção, em face da estrutura do regime) mas que oferecia uma formula mais atraente e mais proveitosa, a longo têrmo, com a fabricação e venda de instalações industriais com prazos dilatados de pagamento e juros baixos. Nas condições atuais esta nossa economia impedida de examinar tais possibilidades.

— Nossa representação lá fora constitui outro "handicap" desconcertante. Em vários paises nossos delegados se mantem à margem da vida nacional, sem se terem capacitado de sua real missão e de suas gravissimas responsabilidades. Não temos gente especializada nem tradutores habeis, que facam funcionar eficiente e proveitosamente nossas embaixadas, delegações e consulados. As faturas consulares demoram tanto que, quase sempre a mercadoria paga aqui meses de armazenagem antes de serem despachadas. Muita gente ainda vive a diplomacia de veludos e de rendas.

"NÃO PODEMOS, COMERCIALMENTE, DAR AS COSTAS A 1/3 DO MUNDO"

O discurso do representante udenista causou a melhor impressão.

O sr. Flores da Cunha, que desde novembro não tem apanhado os oradores udenistas, fez uma exceção para declarar, em aparte, que o discurso, em que o orador fazia um relato de sua viagem, em companhia de outros deputados, à Europa Oriental, devia ser impresso em folheto e distribuido à larga em todo o pais.

O sr. Menezes Pimentel, ex-interventor no Ceara e ex-Ministro da Justiça do governo Café Filho, homem sabidamente catolico, concordou com o ponto de vista do orador...

— ...desde que tue acautelemos contra as ideias que possam entrar, em virtude do nosso comercio com os paises do Leste. Não se compreende que o comercio dos nossos produtos se faça por outros paises. O nosso café chega à Europa Oriental através da Inglaterra, como afirmou o deputado Newton Carneiro, pessoa de absoluta insuspeição.

O sr. Fernando Ferrari não concordou.

— Concordo plenamente. Precisamos estabelecer tratados com os paises socialistas. Aliás, defendi com entusiasmo esse ponto de vista na Conferencia de Helsinki.

O sr. Vieira de Melo considerou o discurso uma "colaboração com o Governo e a maioria".

— ...pois esse isolamento contra as reivindicações minimas da aliança PSD-PTB, aprovadas pelo presidente Juscelino Kubitschek. Pequenas dificuldades formais tem impedido, entretanto, a sua transformação em realidade.

Os udenistas fizeram coro com os demais deputados.

— Não ha duvida, devemos negociar diretamente os nossos produtos, e não por intermedio de outros paises, como está acontecendo com o nosso café — disse o sr. Milton Campos, presidente do Diretório Nacional da UDN.

— Não podemos continuar a dar as costas, comercialmente, a um terço do mundo — disse o sr. Mario Martins. — Newton Carneiro, lavrador de café, tem a incumbencia de uma figura de proa das classes conservadoras para sustentar uma tese dessas, com a qual todos, intimamente, estão de acordo, mas, ao que parece, tem medo de proclamá-lo.

O sr. Cardoso de Menezes, do PSD, connexado lider catolico, não ouviu todo o discurso, mas declarou:

— O que eu quero é o bem do Brasil. O resto não importa.

Senado Federal

TAMBÉM NO MONROE: OFENSIVA CONTRA O ITAMARATI

1 — Num violento discurso contra a politica do Itamarati, afirmou Freitas Cavalcanti, a propósito da designação do sr. Amaral Peixoto, que era tempo de apearmos para os que não tinham feito carreira na diplomacia, já que os diplomatas haviam fracassado.

Foi mais longe, dizendo que os bem vestidos e bem falantes homens do Itamarati mudavam de orientação, ou então deviam regressar imediatamente para o Brasil. Quanto aos escritórios comerciais, frisou: "Já deviam estar fechados".

2 — Apesar de contrário à ida de Juscelino ao Panamá, Freitas Cavalcanti disse que ficara impressionado com a simpatia que JK despertara na Europa. Na sua rapida e recente viagem aos paises por onde Juscelino passou em janeiro, ia ouvindo elogios ao Presidente. E que o Presidente da Republica não chegou ao estrangeiro com o pires na mão implorando misericordia. Pelo contrario, falava uma linguagem de igual para igual. Salientou Freitas que JK dizia aos europeus que o Brasil, pais novo e rico estava em condições de ajudar os paises que quisessem transformar colonos". Juscelino deixou excelente impressão — declarou Freitas Cavalcanti — especialmente em Roma".

3 — O pedido de licença do Presidente recebeu na comissão de Justiça, do relator Argemiro Figueiredo, parecer favoravel.

4 — Francisco Gallotti retornou da longa excursão pela Europa e Auro Moura Andrade desaparecem, desde que fez seu discurso. Nos ultimos dias, Auro era visto conversando na bancada udenista.

5 — Cunha Melo criticou a deliberação do Conselho Nacional de Economia que permite a importação borracha e incentiva a cultura da borracha sintética.

6 — Num aparte a Cunha Melo, lembrou Mourão Vieira que enquanto na Amazônia o trabalhador brasileiro vêse privado da mais elementar atenção por parte do governo, o colono estrangeiro — particularmente o japonês — é amparado com dinheiro e assistência médica.

7 — Foi apresentado por Cunha Melo um projeto reestruturando a Comissão Executiva de Defesa da Borracha, mediante modificação parcial das Ls. 86, de 8 de janeiro de 1947 e 1.184, de 30 de agosto de 1950. A Comissão Executiva da Defesa da Borracha licenciará as quantidades e os tipos de borracha a serem produzidos de para poderão estabelecer os preços de venda e as taxas de coeficiente de cada tipo para uso da Indústria nacional. Serão fixados pela mesma comissão as cotas de coeficiente e os preços da borracha importada, assim como seus equivalentes [illegible] de origem natural ou sintética de origem estrangeira, sem prejudicar, porém, a produção nacional nem os preços de venda que não poderá ser inferior ao preço de custo, nem em quantidade, levando em conta sempre o volume da produção nacional.

8 — Falando a propósito do salário-mínimo, Gomes de Oliveira investiu contra a disparidade dos niveis a serem decretados para São Paulo e Distrito Federal. Referiu-se ao salário-mínimo para o Rio Grande, Paraná e Santa Catarina. Adiantou que é justa a reclamação dos trabalhadores.

9 — Gilberto Marinho ressalta os esforços das classes conservadoras em favor do ensino industrial. Tracou largas considerações sôbre o ensino industrial.

10 — Dizia ontem, Kerginaldo Cavalcanti, meio envabulado, que se aposentara na TV ao lado de Assis, porque êste o convidara.

Memórias de Whitaker: História Secreta da Reforma Cambial e da Traição de Café Filho

Sensacionais e Inéditas Revelações do Ex-Ministro da Fazenda

"Durante Meses Realizei os Estudos Necessários à Reforma Cambial Com o Pleno Conhecimento do Então Presidente da República, Mas Depois Café Filho Recuou" — "Recebi o Golpe Sem Amargura e Solicitei Minha Demissão, Pois a Situação Era Insustentável" — Trechos do Livro do Sr. José Maria Whitacker "Seis Meses, de Novo, no Ministério da Fazenda"

Acaba de ser impresso o volume em que o ex-Ministro José Maria Whitaker alinha os fatos principais de sua passagem no Governo Café Filho. Essas memorias — que levam o titulo de "Seis meses, de novo, no Ministerio da Fazenda" — revestem-se da maior importancia, não apenas pela recomposição e atualização dos acontecimentos ocorridos naquele periodo, mas, principalmente, pelos documentos com que se encontram enriquecidas. Assim, por exemplo, entre outros documentos, vamos ali encontrar a carta enviada pelo ex-ministro ao Sr. Alkindar Junqueira, que redundou em sua exoneração do cargo de presidente do IBC, por ter transgredido ordens e orientação do caso da assinatura do Acôrdo Internacional do Café, quando da Reunião de Nova York. Quase todo o livro das memorias ministeriais do velho e experiente banqueiro paulista, alias trata dos dois problemas que centralizaram sua administração: café e reforma cambial. Na questão cambial, merece especial atenção a passagem referente aos fatos relacionados com o projeto de reforma do sistema que rege nossa comércio com o exterior, cuja aprovação foi recusada pelo Ministerio — e que determinou, em ultima analise, a saida do Sr. José Maria Whitaker da pasta da Fazenda. São os fatos narrados de forma sobria e clara pelo ex-ministro.

A Reforma Cambial

As considerações de caráter doutrinário em tôrno do sistema cambial vigente, e particularmente seus reflexos na exportação, são enumeradas em longos periodos pelo sr. José Maria Whitaker. Afirma êle textualmente: "Transformado de tal modo pela Instrução n. 70 nosso sistema cambial ficou, desde então sendo o seguinte: o Govêrno obriga o produtor a lhe vender as letras de exportação pelo preço que lhe apraz; e as revende ao consumidor pelo maior preço que lhes pode arrancar".

O ex-ministro apresenta as teses favoraveis à liquidação do que denomina "confisco cambial", chegando afinal ao capitulo do projeto da reforma, onde salienta que contratempos e contrariedades não permitiram que antes de outubro o mesmo fosse concluido.

"Muito se deliberou contra esta demora — escreve êle — que, porem, não foi excessiva, levando-se em conta a enormidade do serviço administrativo do Ministério, o qual absorvia a maior parte do expediente de cada dia. Despachávamos mensalmente acima de mil processos, acompanhando cada um de relatório sucinto, mas devidamente fundamentado, e o esforço era tanto mais que em dado momento o competente e eficiente chefe de gabinete Heraldo Bezerra Acioli foi obrigado por prescrições medicas a longo afastamento de cerca de seis semanas".

Palradores Infecundos

Prossegue o sr. José Maria Whitaker:

"Nos dois intervalos das grandes crises de crédito e do café e houve que enfrentar o Relatório do sr. Bernstein e que só em fins de julho chegou ao Brasil, achei que os elementos necessarios não eram faceis de coligir e havia inumeros telexes a examinar e demoradas consultas a fazer, sem falar em que o assunto tudo se encontrava em livros, exigindo, além de observações proprias, meditação tranquila, que os trabalhos da administração, com frequência, assoberbam intermitentemente".

"Café Tudo" Udenista Para Impedir a Permanencia do Gen. Odilio Denys

A UDN QUER REFORMAR O BRIGADEIRO, JUAREZ E CORDEIRO DE FARIAS!

Dentre os varios assuntos importantes em pauta para a sessão de ontem na Comissão de Constituição e Justiça da Câmara, apenas o relatório sôbre o projeto que altera o tempo de serviço ativo dos oficiais-generais, foi objeto de discussão.

O presidente da Comissão, Deputado Oliveira Brito, ao abrir a sessão, informou que o Deputado Leoberto Leal poderia apresentar seu relatório sôbre o projeto 1.470, que amplia de 4 para 6 anos a permanência do oficial-general, no último pôsto da carreira, em serviço ativo, incluindo, como se sabe, o General Odilio Denys.

A UDN Tenta Torpedear

Após levantar uma questão de ordem, o deputado udenista Oscar Corrêa, empunhando um projeto da autoria do Sr. Luiz Tourinho, exatamente contrário ao 1.470, (regulando a inatividade dos oficiais-generais aos 4 anos de serviço ativo, em vez de ampliar para 6 anos) tentou anexar um projeto ao outro, passando, assim, o Sr. Oscar Corrêa a ser o Relator dos dois.

Posta em votação a proposição do representante da UDN, a mesma foi rejeitada pelos membros da Comissão.

O projeto de prorrogação de tempo na ativa para oficiais-generais, de autoria do Deputado Flôres da Cunha, visa como dissemos, a manter nos quadros do Exército, um dos esteios da luta em defesa da legalidade democrática, o General Odilio Denys.

E por ser o próximo dia 2 de agôsto a data prevista para a inatividade compulsória do comandante da Zona Leste, é que os representantes udenistas resolveram torpedear a referida proposição.

O projeto do sr. Luiz Tourinho, revogando a inatividade imediata dos oficiais-generais depois de quatro anos no último pôsto, projeto que o deputado Oscar Corrêa desejou anexar ao projeto Flores da Cunha, está à espera de parecer na Comissão de Justiça, desde janeiro de 1955, ou seja, há um ano e seis meses. Se até agora os deputados udenistas não o desengavetaram, é porque, tornado lei, êsse mesmo projeto poria fora das fileiras o brigadeiro Eduardo Gomes e os generais Juarez Távora e Cordeiro de Farias.

Cinco Proposições

O sr. Sales Filho, pedindo a palavra, apresentou uma emenda que, segundo informações de deputados militares, alcança o objetivo do projeto Flores da Cunha.

A Reunião Ministerial

Em entrevista a [illegible] Whitaker referiu-se à comunicação do projeto ao Fundo Monetario Internacional, transcrevendo a carta que recebeu, a respeito, do sr. Edward Bernstein, em 1.o de setembro então apresentou o projeto em reunião do Ministério convocada [illegible] Café Filho, acompanhado [illegible] exposição.

O primeiro a pronunciar-se [illegible] Whitaker — foi o Ministro da Viação, o eminente Octavio Marcondes Ferraz, que, desde logo, com lealdade e sinceridade, manifestou-se totalmente contrário. O Ministro da Agricultura, ao contrário, admitindo logicamente na contra-exposição, não deveria o produtores a pagar [illegible] sacrifícios que representam um benefício social e os Ministérios Militares consideraram importante medida de tal envergadura nos ultimos dias de um Govêrno, de transição, recebido o Brigadeiro Eduardo Gomes, para a Aviação civil, prejuízos, cuja possibilidade ficara ainda grandemente reduzida pela majoração recente dos preços de gasolina. Por fim o Ministro da Justiça, reconhecendo não haver objeção jurídica à estrutura geral do Projeto, [illegible] as sobretaxas a qual, ou sua opinião, dependeria de autorização do Congresso. Os outros ministros não o [illegible] Não posso dizer se essa atitude de reserva significava indecisão, ou apenas cautela em não pôr em excessiva [illegible] a uma semana praticamente [illegible] do Ministro da Fazenda, o presente Raul Fernandes [illegible] Whitaker.

Decisão Final

Prossegue o sr. José Maria Whitaker:

"Efetivamente, nesse dia declarou-me o Presidente que, em vista da opinião do Ministro da Justiça e do parecer do Consultor Geral da República, julgava inoportuno levar ao conhecimento do Congresso a Reforma e o decreto. Respondi-lhe que essa decisão tornava insustentável minha posição, pois sempre aceitara o cargo para realizar a Reforma. Com seu inteiro conhecimento, e estudos necessários e por mim solicitados e obtidos, e aprovação do Fundo Monetário, redigindo tudo pessoalmente, e difícil e penosíssima concordância das classes interessadas. Este acordo unanime [illegible] extraordinário num pais [illegible] partidário, pois significava a aprovação prévia dos produtores, comerciantes e industriais, de uma reforma [illegible] Ainda que a todos estabelecesse [illegible] interessasse [illegible] e [illegible] para a imprensa e [illegible]

Exoneração

[illegible] sem amargura. Compreendi perfeitamente que o Presidente encontrando pela [illegible] de seus amigos, [illegible] encompreendesse ainda mais um pessoa política, solidarizou-se em assunto assaz controvertido com um auxiliar [illegible] e que ha tão pouco tempo conhecia. A reviravolta de sua atitude [illegible] e contudo, o reconhecimento que me deve pelo apoio decisivo que prestou à minha gestão [illegible] liberdade completa que sempre me concedeu pela confiança em mim depositada [illegible]

Embora [illegible] essa opinião apesar de tudo [illegible] Sr. Café Filho está [illegible] fora tratar-se [illegible] Dr. Clemente [illegible] Jose Silveira Whitaker [illegible] [illegible] [illegible]

AVANÇO DE SINAL: Cr$ 1.500,00. REINCIDÊNCIA: CASSAÇÃO DA CARTEIRA DE 3 A 13 MESES!

Mobilisação Geral da Polícia Para a Guerra Aos Acidentes!

Radiopatrulha Para Coibir os Excessos Dos Loucos do Volante — Lei do Congresso Para o Aumento de Tôdas as Multas e Penalidades — Emendas ao Projeto de Reforma do Trânsito — Intensificação do Policiamento — O Promotor Emerson de Lima Aborda os Aspectos Constitucionais da Questão — Declarações do Diretor do Serviço de Trânsito

Ao plano de diminuição de acidentes de trânsito, no qual o Major Antonio João tanto se tem empenhado, foram apresentadas mais duas sugestões. A primeira relaciona-se ao fato de que grande parte dos desastres decorrem da não obediência, por parte dos motoristas, às normas estabelecidas pelo Serviço de Trânsito, partindo daí, e considerando que as multas cobradas são irrisórias, foi apresentado ao Chefe de Polícia um adendo ao atual Código de Trânsito (Decreto-lei 3.651 de 25 de dezembro de 1941) que aumenta sobremodo as multas cobradas em certas infrações. A segunda sugestão seria o maior entrosamento das polícias desta Capital, a fim de tornar mais eficiente a fiscalização do tráfego.

Aumento Das Multas

Enquanto não fica pronta a elaboração do anteprojeto atualmente em estudo no Conselho Nacional de Trânsito, o Major Antonio João enviou um ofício ao Chefe de Polícia, pedindo providências no sentido de que seja encaminhado ao Ministro da Justiça um plano, adendo ao Código de Trânsito em vigor, que aumente a importância das multas. Um avanço de sinal, cuja multa era de 20 cruzeiros, pelo novo plano passaria a 1.500 cruzeiros. Da mesma forma excesso de velocidade, mau estado de freios, contravenção de direção que custavam respectivamente 50, 100 e 20 cruzeiros, passariam a custar, também 1.500 cruzeiros. No caso de reincidência, dentro do período de dois anos, estariam os infratores sujeitos à suspensão da carteira pelo período de 3 a 13 meses.

Sôbre o assunto a reportagem de ULTIMA HORA ouviu a palavra do promotor Emerson de Lima, chefe de Gabinete do General Magessi, que declarou:

— "Embora considere a medida necessária, pois somente assim se poderá coibir os abusos que se praticam contra o atual Código de Trânsito, acho inexequível por ser inconstitucional. Tal medida somente poderia entrar em vigor com a Presidente da República promulgando lei especial votada pelo Congresso Nacional, ou então que aguarde o novo Código de Trânsito, já em elaboração."

Unificação Das Policias na Fiscalização do Trânsito

"Grande parte do atual Código de Trânsito, que tem recebido este ou aquele corretivo, é a falta de policiamento. Atualmente, cabe o Serviço de Trânsito, para fazer a cobertura de 6.239 motoristas (nus, aveludados, bons e práticos), com apenas 411 elementos, trabalhando em 4 turnos", declarou o major Antonio [illegible].

E isto explicando:

— "Estamos quase sem auxílio da colaboração efetiva de todos os órgãos da polícia, o resultado satisfatório no tocante à repressão às infrações das normas do Código Nacional de Trânsito."

Saira Esta Semana

E para reforçar o policiamento, o Chefe de Polícia designou o Promotor Emerson de Lima para estudar, em colaboração com a Diretoria de Trânsito, a melhor forma de aparelhar o Serviço de Trânsito, para que possa atender a todos os setores mais eficientes. A idéia foi aprovada e deverá, primeiramente, ser executada em caráter experimental na 3ª zona policial, sob a responsabilidade do promotor Emerson de Lima. Anteontem, em reunião realizada nesta Delegacia, ficou assentado que a primeira medida a ser tomada seria o remanejamento do efetivo policial existente na 3ª zona policial, a fim de que possa ser feita a cobertura desde a praia do Flamengo até o Méier. Na terceira zona, que abrange o perímetro que vai do Méier até Santa Cruz, no eixo dos subúrbios da Central do Brasil, agirá a Polícia Militar. Finalmente, a quarta zona, aos cuidados da Guarda Civil, cobrirá todo o eixo dos subúrbios da Leopoldina. Esta última deverá permanecer a partir do dia 12, as 6 horas da manhã, durante 60 dias."

Com relação a êste novo plano de policiamento do tráfego, o Promotor Emerson de Lima:

"Achando a idéia excelente, prestei toda minha colaboração da mesma forma que o Chefe de Polícia deu todo o apoio. Tanto isto que determinou providências nesse sentido na prática. Além do mais, fiquei de acordo com o Serviço de Trânsito, também a Radiopatrulha, colaborará com o Serviço de Trânsito, com cartas-rádio, que em contato com o Serviço de Trânsito, atenderão aos chamados de socorro, ou de qualquer outra natureza, que se verifique no momento em que estiver o carro-rádio em serviço."

E finalizando:

— "Esperamos que, com esta colaboração efetiva de todos os órgãos da polícia, possamos ter um resultado satisfatório no tocante à repressão às infrações das normas do Código Nacional de Trânsito."

REPÓRTER "ULTIMA HORA" 43-2241

Rápidas Profundidades Nas Perfurações Pioneiras da "Petrobrás"

Na intensificação das perfurações de poços pioneiros, a "Petrobrás" amplia, dia a dia, os seus trabalhos, nas diversas bacias sedimentares do país, incluindo, no Recôncavo Baiano, 14 poços.

Vem também a "Petrobrás" obtendo profundidades avançadas, nessas perfurações, tomando-se em conta a idade recente dos poços ora trabalhados. Em Aratu, por exemplo, a perfuração já atingiu 2.583 metros de profundidade, esperando aquela companhia estatal chegar até aos 3.000, dentro em pouco.

APÊLO DE 5.200 SERVIDORES AO PRESIDENTE DA REPÚBLICA

Desejam a Sanção do Decreto Que Aumenta Seus Salários a Partir de Janeiro — Tudo Pronto Dependendo, Apenas, do Presidente da República

Numerosa comissão de empregados da Caixa de Aposentadoria e Pensões dos Ferroviários e Empregados em Serviços Públicos (CAPFESP) estêve na redação da ULTIMA HORA, a fim de fazer um apêlo ao Presidente da República no sentido de que sancione o decreto que beneficia cêrca de 5.200 funcionários (só no Distrito Federal) com o aumento de salários concedido ao funcionalismo público a partir de primeiro de janeiro. Informaram-nos os membros dessa comissão que o DASP já remeteu à Presidência da República o quadro do pessoal daquela Caixa há mais ou menos 15 dias sem que, entretanto, até hoje, nada nos tivesse sido comunicado qualquer atitude do Chefe do Govêrno a respeito do assunto embora os papéis respectivos estejam em sua mesa há alto dias.

Ontem mesmo, uma grande comissão estêve no Catete, presumindo avistar-se com S. Excia., não o conseguindo todavia. Conversamos com o sr. Paulo Nonato, oficial de gabinete do Sr. Juscelino Kubitschek, que prometeu interessar-se pelo caso, dando a solução que os servidores da CAPFESP.

Divulgamos ainda que a Caixa dos Ferroviários e Empregados em Serviços Públicos foi a primeira a remeter, como estipula a lei, o quadro do pessoal ao DASP e, da maneira que vai, seus empregados serão os últimos a receber um benefício que já é concedido a todos os funcionários públicos a partir de janeiro. Embora o sr. Paulo Nonato tenha dito que até a próxima sexta-feira o assunto estará liquidado, os empregados se impacientam, uma vez que S. Excia. vai viajar a fim de participar da Conferência Interamericana no Panamá.

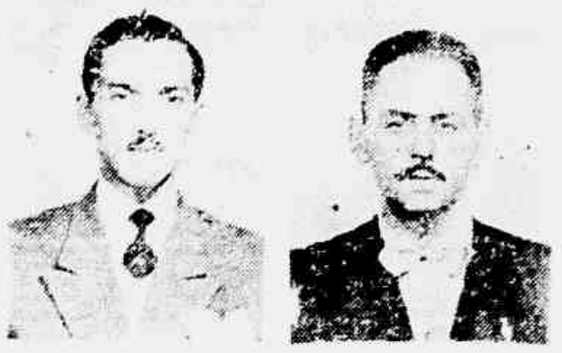

LUTA DECISIVA NOS DESTINOS DO SERRANO DE PETRÓPOLIS — Há uma viva interêsse em Petrópolis, não só entre os associados do Serrano como, também, em todos os círculos, a eleição que hoje se realiza, para composição do Conselho Deliberativo do "clube mais querido da cidade", tradicional alvi-cerúleo. Tudo faz prever que o pleito será resolvido e disputado entre a chapa de situacionismo e a "Falange Renovadora", ala da oposição, que se propõe a restaurar no tradicional clube a era dinâmica que caracterizou a vida social serranista ao tempo dos saudosos Luiz Bueno e Atilio Maroti, dentro dos princípios de uma rigorosa e proba aplicação dos fundos da entidade e pela preservação de seu patrimônio, não só material como, outrossim, cívico-desportivo. É presunção geral em Petrópolis que a eleição de hoje a noite será decisiva nos destinos do Serrano, justificando-se, assim, o indisfarçável interêsse da população pelo sensacional pleito. Tarcísio de Almeida e Blas Pimentel Filho, são, respectivamente, líder da oposição e candidato da "Falange Renovadora" à presidência do Serrano.

VAI RECEBER O IAPC 400 MILHÕES DA UNIÃO

[illegible]

HOMENAGEM AO MINISTRO EDGAR COSTA

[illegible]

Seu banco em IPANEMA

- Aberto das 9 às 15 hs.
- Serviço rápido de pagamento de cheques.
- Cheques metropolitanos, pagáveis no D. F. em 21 agências, à sua escolha.
- Capital e Reservas Cr$ 25.000.000,00.
- Cr$ 3.000.000.000,00 em depósitos.

BANCO NACIONAL DE MINAS GERAIS S. A.

Rua Visconde de Pirajá, 250-A

20 AGÊNCIAS NO PAÍS

DECISÃO DOS SINDICATOS:

NÃO SERÁ PERMITIDA NENHUMA REDUÇÃO NO SALÁRIO-MÍNIMO

Firmes os Trabalhadores Nos 4.000 Cruzeiros — Dirigentes Sindicais Irão, Hoje, ao Catete Para se Avistar Com o Presidente da Republica — Serão Processados Criminalmente os Patrões Que Despedirem Empregados

Irão hoje, ao Palácio do Catete, dirigentes sindicais ao encontro do Presidente da República para dizer que os trabalhadores do Distrito Federal não concordam com qualquer redução no salário-mínimo de 4.000 cruzeiros, já atribuído pela [illegible] aprovada de [illegible] sobre a matéria. Nessa ocasião, [illegible] de cerca de [illegible] do Palácio [illegible] Confederação dos Trabalhadores na Indústria, [illegible] presidente da Federação dos Metalúrgicos, [illegible] Diretor [illegible] Sindicato dos Empregados [illegible] Carlos

Na Ronda das Ruas

HOJE NA DELEGACIA DE ROUBOS E FURTOS: FRENTE A FRENTE OS LADRÕES DE CARROS

Prosseguindo na fase de instrução policial sôbre o caso de roubo de automóveis, o Delegado Mario Lucena, promoverá a acareação dos principais quadrilheiros, e assim, vão ser postos frente à frente Nilton Correa de Sá e Alirio Pires Ferreira, e ainda uma das vítimas: Isaias Weskel, comerciante, que adquiriu um automóvel por proposta do advogado ladrão. Estarão presentes, além daquela autoridade, o promotor Francisco Otoch e testemunhas.

O Despachante

Na tarde de ontem foi ouvido o despachante Armindo Alves Magalhães, que possui escritório na Rua Visconde de Itaboraí 142, ao lado da Inspetoria de Trânsito daquela capital. Disse realmente que emplacou varios carros pois êstes exibiam o recibo de venda, o unico documento exigido de acôrdo com a lei.

Confissão de Nilton

Segundo estamos informados, Nilton Correa de Sá, durante o tempo em que esteve sob custódia numa dependência do Exercito, confessou sua participação criminosa.

Estão Condenados

Por outros crimes já estão condenados os quadrilheiros Elias Garcia Tosta pela 17.ª Vara Civel e Aluisio Modesto pela 10.ª Vara Criminal a quatro meses de reclusão. Este individuo como publicamos ontem se acha desaparecido estando a policia no seu encalço.

UM FRACASSO A "BLITZ" NO MORRO DA CATACUMBA

APOS A CAÇADA — Um inocente e um "parte" juram o pedido de uma aparatosa "Blitz" no Morro da Catacumba

O edificio Sacopã, situado na avenida Epitacio Pessoa, 1876, ha dias, foi assaltado. Entre varios objetos levados pelos ladroes, figuram uma eletrola e a importancia em dinheiro de 30 mil cruzeiros.

As autoridades policiais, tendo conhecimento que os assaltantes estavam homiziados no morro da Catacumba, solicitaram o auxilio da Central de Policia.

Ontem as RP 35, 17 e 25, respectivamente, chefiadas pelos sargentos Austras, Saroe e Henrique, cercaram o aludido morro, a fim de prender os meliantes.

Apesar da "blitz" ser realizada de surpresa, somente dois elementos foram presos para averiguações. São êles: Francisco de Freitas Filho (solteiro, 30 anos, barraco s/n), que posteriormente ficou aturado nada ter com o assalto, e o pivete" Augusto Macedo, de 14 anos, filho de Justina Macedo, residente naquele morro, o qual é apontado como sendo a pessoa que avisa os larapios a chegada da policia.

Sebastião Barbeiro Acertou...

José Gomes de Melo, é soteiro, reside na Av. João Ribeiro n. 1.886 e tem um vizinho: Sebastião Barbeiro. Ocorre que desde há muito ambos se desentendem e ontem chegaram a vias de fato. Quem levou a pior foi o primeiro, pois o outro acertou-o na cabeça com uma barra de ferro.

Suicidou-se no Interior do Trem

Num trem da linha auxiliar, que se achava estacionado na plataforma 10 da "gare" de D. Pedro II, suicidou-se, ontem a tarde, ingerindo violento corrosivo, o pintor Raimond Martins Freites, de 37 anos, que residia no municipio de Vassouras, no Estado do Rio.

As autoridades do 10.º Distrito arrecadaram nas vestes do morto um caderno de notas, onde se lia o seguinte bilhete: "As pessoas cujos nomes figuram nestas paginas devem ser avisadas da minha morte".

Na relação existente no caderninho destacava-se o nome de Mario Castelar Filho.

Queda de Trem

Com guia expedida pelo comissario Espirito Santo, do 25.º DP, foi removido para o Instituto Medico Legal o cadaver de um homem de côr parda, com 22 anos presumiveis, vitima de queda de trem, ocorrida ontem a noite, na estação de Cascadura Cruz.

O morto trajava calça de brim azul, paletó de côr cinza e sapatos pretos. Nenhum documento que facilitasse sua identificação foi encontrado em poder do morto.

ROUBARAM UM "JEEP" E ASSALTARAM O INVESTIGADOR

[illegible] Penha [illegible] Penha [illegible] Rua [illegible] Penha [illegible] Rua [illegible] Penha [illegible] Rua

Contrários os Lordes à Abolição da Pena de Morte

LONDRES, 11 (AFP) — Por 238 votos contra 95, a Câmara dos Lordes rejeitou o projeto, aprovado pela Câmara dos Comuns, que determina a abolição da pena de morte na Inglaterra.

Satélite da Terra Lançado Pelos Russos

MOSCOU, 11 (AFP) — Em futuro muito próximo, o mundo verá o lançamento de um satélite artificial da Terra pelos cientistas soviéticos — declara hoje, na "Lietteretournaya Gazeta", o prof. Khlestsevitch, especialista nessas questões.

Políticos de Onduras Asilam-se na Guatemala

GUATEMALA, 11 (AFP) — Três destacadas personalidades hondurenhas chegaram a Guatemala, expulsas pelo Govêrno de seu país. Foram imediatamente levadas à presença do Presidente Castillo Armas, ignorando-se o conteúdo da conferência.

Essas personalidades declararam à imprensa que tinham sido ameaçadas à fôrça de seus escritórios ou residências, levadas para o aeroporto e embarcadas em um avião da Fôrça Aérea de Honduras, "sem explicação alguma".

O Mundo em Marcha

"As Provocações de Poznan Foram Preparadas de Muito Longe"

BERLIM, 11 (AFP) — Será realizado publicamente, em Berlim Oriental, o processo contra "agentes" que contribuiram para a insurreição de Poznan, declarou à imprensa o coronel Borrmann, do Ministério da Segurança da República Democrática Alemã.

Precisou o coronel que um polonês, Jan Zalewski, e dois agentes secretos alemães foram presos. O seu processo, disse, provará que as perturbações de Poznan constituem provocação preparada de muito longe.

Aspirações de Franco

CAIRO, 11 (AFP) — A Espanha pedirá os votos afetos na próxima Assembléia Geral das Nações Unidas para a sua candidatura a um lugar não permanente no Conselho de Segurança, em substituição da Bélgica (recorda o sr. André Mandel, Ministro Encarregado dos Negócios Exteriores da Líbia Árabe, segundo uma confidência que o último lhe fêz com o sr. José de Castano, embaixador da Espanha no Egito).

Este Ministro acrescentou que a Líbia acredita que para atingir os seus fins, ambos estarão certamente em apoio um ao outro.

Em Belgrado o Secretário-Geral da ONU

BELGRADO, 11 (AFP) — Chegou a esta capital, procedente de Viena, por via aérea, o sr. Hammarskjold, Secretário Geral das Nações Unidas.

Proposta Iugoslava às Nações Unidas

NAÇÕES UNIDAS, Nova York, 11 (AFP) — A Iugoslávia pediu à Comissão do Desarmamento que solicite à sua Subcomissão a apreciação de:

1) — Redução dos armamentos e fôrças armadas;
2) — Suspensão das experiências nucleares;
3) — Redução das despesas militares.

O "FBI" Também Vai ao Panamá

WASHINGTON, 11 (AFP) Um importante grupo de membros do FBI (Polícia Federal), e assessores militares e civis da Casa Branca, deixarão Washington, a bordo de um avião especial, com destino ao Panamá, onde realizarão os últimos preparativos da reunião presidencial marcada. Tratarão também dos apartamentos que ocuparão o Presidente Eisenhower.

Aspirações de Franco

CAIRO, 11 (AFP) — A Espanha pedirá os votos afetos na próxima Assembléia Geral das Nações Unidas para a sua candidatura a um lugar não permanente no Conselho de Segurança, em substituição da Bélgica (recorda o sr. André Mandel, Ministro Encarregado dos Negócios Exteriores da Líbia Árabe, segundo uma confidência que o último lhe fêz com o sr. José de Castano, embaixador da Espanha no Egito).

Este Ministro acrescentou que a Líbia acredita que para atingir os seus fins, ambos estarão certamente em apoio um ao outro.

Bico Calado

WASHINGTON, 11 (AFP) — [illegible] Nada temos que dizer. A única atividade de [illegible] é transmitida ao Departamento de Estado, e não a [illegible].

Candidatura do Japão às Nações Unidas

[illegible] — A [illegible] candidatura [illegible] Nações Unidas, por [illegible] Walter Walmsley, Ministro dos Negócios Estrangeiros, [illegible] o Japão e o país [illegible] industrial [illegible].

O MUNDO Pitoresco

HOSTILIDADES

ISTAMBUL 11 — Um grande combate, digno de crônicas lendárias, após enfim águias e cegonhas sobre o região de Antalya, ao sul da Turquia. Duas águias desencadearam as hostilidades atacando um ninho de cegonhas. Outras cegonhas chegaram de longe para socorrer suas irmãs; outras águias acorreram ao campo de batalha para secundar os esforços de suas companheiras. Os camponeses dos arredores, alertados pelos gritos bicadas e batalhões de penas, mantiveram-se, primeiramente, na neutralidade. Mas vendo as cegonhas sucumbirem ante o adversário mais forte e mais numeroso, intervieram e abateram a tiros duas águias. Foram as únicas perdas sofridas pelo agressor, mas ficaram no local de combate os despojos de três cegonhas. Uma quarta cegonha a quem tinham sido arrancados os olhos foi recolhida pelos camponeses. (AFP)

O "JAZZ", ESSE REACIONARIO

MOSCOU, 11 — A revista "Communist" editada em Moscou taxa o "jazz" de arte reacionária e "decadente". [illegible] na URSS de uma diversão inofensiva, que ria e não pede a reconhecer.

"Não é segredo para ninguém, escreve a revista, que nas orquestras internacionais muitas vezes em seu repertório obras vulgares, inspiradas na arte burguesa decadente. Houve um tempo em que existiam hipócritas que negavam em bloco a existência da música de "jazz". Mas hoje em dia, nos teatros de atualidades como nas pistas de dança vibram as canções e os trechos de músicas inspirados nas piores amostras de [illegible]

DERROTADO O VASCO. ONTEM. EM CARACAS

Hernani Marcou o Gol Dos Portugueses e o Quadro Carioca Foi Prejudicado Pela Arbitragem de Jose Trapote — O Vasco Atacou Muito no Segundo Tempo, Mas Acurcio Fechou o Gol — Praticamente Campeão o Real Madri

CARACAS, 11 (De Antonio Dias, enviado especial de ULTIMA HORA) — Jogando o primeiro de [illegible] de Venezuela, o Vasco não pode [illegible] sôbre o Porto, campeão português, [illegible] por um tento a zero. É justo ressaltar, todavia, que os lusitanos atacaram desesperadamente durante todo o segundo tempo e só não conseguiram o empate graças ao brilhantismo do goleiro Acurcio, em noite de [illegible]

Hernani, o Artilheiro

O gol que deu a vitória ao Porto foi conquistado pela extrema esquerda Hernani, aos quarenta e [illegible] minutos do primeiro tempo. Depois de receber Lucio e Parra, [illegible] pela direita de comandante [illegible] bateu com [illegible]

Atuação Falha do Juiz

O Vasco [illegible]

Os Quadros

[illegible]

VASCO — Carlos Alberto, Dario e Bellini; Lucio, Orlando e Coronel; Sabará, Valdo, Ipojucan, Parra e Pinga.

PORTO — Acurcio, Sarmento e [illegible], Martinho, Hernani, Gastão, Jaburu, Travassos e Perdigão.

TROCAM-SE MÓVEIS

Aceitamos os seus móveis velhos em troca dos nossos novos. Temos grande variedade de dormitórios, salas de jantar e peças diversas para pronta entrega. Executamos também, sob encomenda, móveis de qualquer estilo. Pagamento super-facilitado com a sua mobília como entrada.

RUA DO CATETE, 137 - 1.º ANDAR

use THINNER da PROBAL tel. 52-0488

PASSE O SEU FIM DE SEMANA

EM *Guarapari*

ESPIRITO SANTO,

a famosa estância das areias monazíticas e radio-ativas, hospedando-se no

RADIUM HOTEL

Viagens diretas, a GUARAPARI, em luxuosos e confortáveis aviões especialmente contratados pelo Hotel.

Partidas do Rio:
sextas-feiras, à tarde

Regresso ao Rio:
segundas-feiras, pela manhã.

Informações:
Av. Franklin Roosevelt, 126 — 5.º and. — s/502

"I LIKE IKE" VOLTARA AO CARTAZ:

ANUNCIADA A CANDIDATURA EISENHOWER A UM SEGUNDO MANDATO À CASA BRANCA

GETTYSBURGO, 11 (AFP) — O Presidente Eisenhower manteve a sua candidatura a um segundo mandato à Casa Branca mau grado a recente operação cirúrgica que sofreu faz exatamente um mês. A notícia foi sabida indiretamente pela imprensa: foi o senador William Knowland, líder da minoria republicana no Senado, quem, ao sair de uma entrevista com o Presidente, em sua fazenda de Gettysburgo, revelou-a aos jornalistas que se haviam reunido no colégio desta.

A divulgação das intenções do chefe da Casa Branca era esperada para os próximos dias e uma entrevista à imprensa do próprio Presidente estava sendo preparada, no decurso da qual esperava-se que êle revelasse suas intenções.

A reunião dos líderes parlamentares republicanos que êle presidiu hoje de manhã deu-lhe oportunidade de precisar sua atitude. O sr. Knowland julgou sem mesmo consultar o Chefe do Govêrno que a notícia não podia esperar e que devia ser imediatamente comunicada ao País.

Os jornalistas que esperavam os congressistas republicanos no fim da sua entrevista com Eisenhower contavam receber algumas informações sôbre os projetos legislativos da Casa Branca. Quando as perguntas e as respostas sôbre esse assunto terminaram, um jornalista perguntou ao sr. Knowland se havia sido discutida a questão de um segundo mandato. Depois de uma [illegible] afirmativa, o líder republicano acrescentou que o presidente, que estava de bom humor, havia declarado que se encontrava em melhor estado de saúde do que antes da sua operação intestinal.

A questão da recandidatura presidencial surgiu naturalmente na conversação.

Sob o fogo das perguntas, o senador republicano que é porta-voz da Casa Branca ajuntou com um movimento de cabeça afirmativo, então, que essas palavras de Eisenhower significavam que êle estava disposto a concorrer a um segundo mandato à Casa Branca.

A operação de Eisenhower, a 9 de junho último, levantou novas dúvidas sôbre o seu futuro político. Na semana passada, no entanto, o Presidente havia discutido com os srs. Sherman Adams e James Hagerty problemas políticos pessoais e gerais. O sorriso de entendimento do porta-voz da Casa Branca quando anunciou a existência dessa conversação à imprensa, fêz pensar que o presidente não modificara sua intenção de pleitear um segundo mandato à Casa Branca.

Depois da sua operação e durante sua estada de convalescença no Hospital Walter Reed, o Presidente não deixara perceber que [illegible] Visivelmente, se dedicava a seus propósitos de Gettysburgo foi que tomou uma decisão, que confirma em primeiro lugar [illegible] Adams e Hagerty e logo depois aos líderes parlamentares republicanos.

É visível que a declaração feita pelo senador Knowland havia sido preparada entre êle e o porta-voz da Casa Branca. A declaração de Eisenhower aos congressistas não podia deixar nenhuma dúvida, nem sôbre suas intenções nem sôbre o fato de que ela não podia continuar secreta por muito tempo. A fórma adotada por Eisenhower para indicar sua atitude sôbre o problema da reeleição está de conformidade com as suas declarações anteriores, feitas várias vezes, à imprensa. Com efeito, o Presidente havia salientado que se não se sentisse em condições, no plano de sua saúde, de apresentar-se de novo, afirmara voluntariamente a vontade a exercer a eleição.

Foi a 23 de setembro passado que Eisenhower sofreu um ataque cardíaco, quando se encontrava em férias no Colorado e só a 25 de fevereiro foi que anunciou ao povo norte-americano que se sentia tão bem de saúde como antes da sua trombose das coronárias. Havia acrescentado que se sentia em estado de desempenhar suas funções tão completamente como antes. Eisenhower havia dito que, segundo seus médicos, o fato de ser presidente em nada poderia prejudicar sua saúde, tanto mais quanto a vigilância jurídica e pessoal seria mais estrita sôbre o Chefe do Govêrno do que sôbre qualquer particular.

O Senador Knowland precisou que a [illegible] candidatura a vice-presidência não havia sido abordada durante a conferência. Faz alguns dias o sr. Richard Nixon informou ao Presidente de que estava disposto a apresentar de novo a sua candidatura e Eisenhower exprimira sua satisfação por essa decisão.

Sempre em moda

jóias com pérolas

Para você, uma jóia! Para maior distinção, uma jóia com legítimas pérolas cultivadas, sempre em moda!

Com o certificado de real valor da Casa Masson.

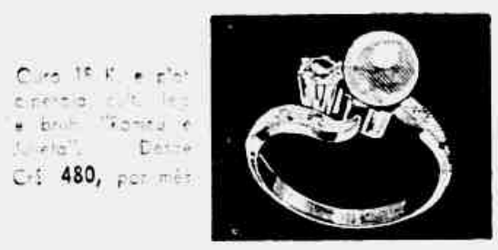

Ouro 18 K. e plat. cravejado de brilhantes e pérola cult. legítima. Desde Cr$ **480,** por mês

Ouro 18 K. com pérola cultivada legítima. Desde Cr$ **54,** por mês

Ouro 18 K. e plat. cravejado de brilhante e pérola cultivada legítima. Desde Cr$ **340,** por mês

Pérolas cultivadas legítimas c/fêcho ouro 18 K. e plat. cravejado de brilhantes. Desde Cr$ **760,** por mês

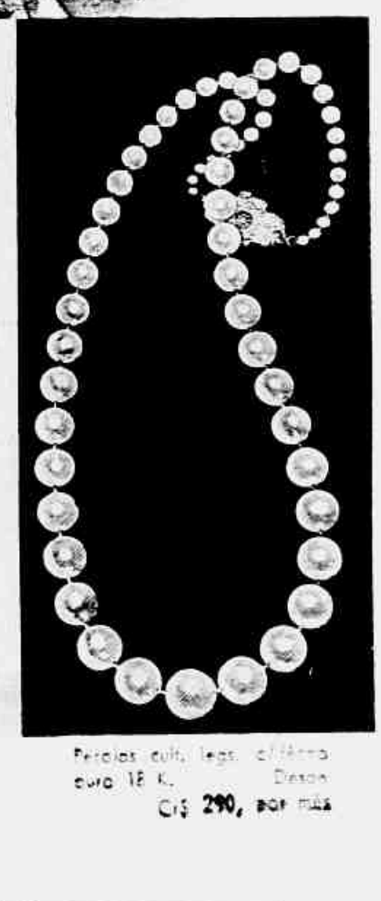

Pérolas cult. legít. c/fêcho ouro 18 K. Desde Cr$ **290,** por mês

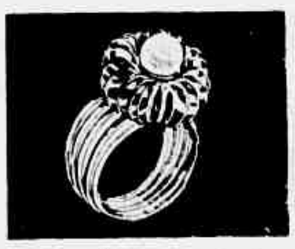

Ouro 18 K. e plat. c/ pérola cult. legítima cravejado de brilhantes. Desde Cr$ **520,** por mês

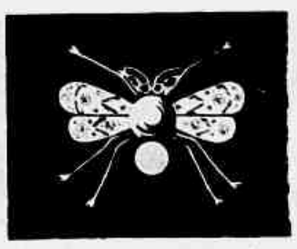

Ouro 18 K. e plat. c/ brilhantes e pérola cult. legítima. Desde Cr$ **330,** por mês

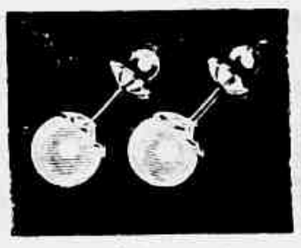

Ouro 18 K. com pérola cultivada legítima. Desde Cr$ **85,** por mês

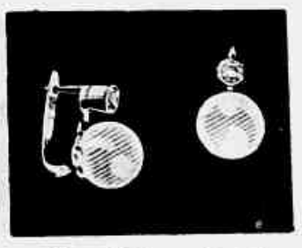

Ouro 18 K. e plat. c/ pérola cult. legít. e brilhante. Desde Cr$ **285,** por mês

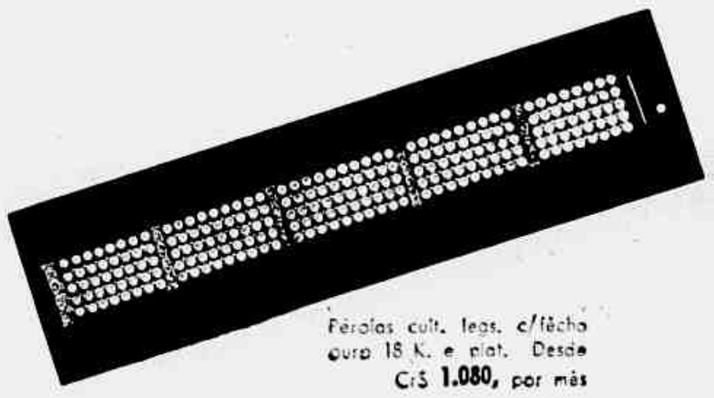

Pérolas cult. legs. c/fêcho ouro 18 K. e plat. Desde Cr$ **1.080,** por mês

Casa MASSON

JÓIAS DE REAL VALOR DESDE 1871

Ouvidor, 91

Fechamos para almôço às 11 horas e reabrimos às 12,30 horas com nossa equipe completa para servi-lo melhor.

D. P. Casa Masson

SENSAÇÃO NO FUTEBOL CARIOCA: ADEMIR E MANECA JÁ COM UM PÉ NO OLARIA

De Buenos Aires, Geraldo Escobar Anuncia Sensacional Reviravolta:

RECUSAM-SE OS ARGENTINOS A JOGAR O DESEMPATE NO BRASIL

Embora Declarando Que a Decisão da "Taça do Atlântico" Havia Ficado Para o Fim do Ano, Com Local a Estudar, o Presidente da AFA Deixou Claro as Intenções Dos Seus Compatriotas

BUENOS AIRES, 10 (De Geraldo Escobar, enviado especial de ULTIMA HORA) — Inteliz. mente, ainda nesta cidade de "Santa Maria de los Buenos Aires", apuramos fatos que nos impelem a duvidar sèria. mente da promessa feita pelos dirigentes argentinos, no sentido de levarem a sua seleção ao Maracanã, para a de. cisão da Taça do Atlântico. Todos sabemos que os an. tecedentes são de molde a não permitirem otimismos des. vairados. Mais de uma vez, os argentinos, com desculpas de última hora, se furtaram a materializar promessas feitas so. lenemente. Nunca podemos esquecer a ingratidão do Sul. Americano de 49, mesmo porque os argentinos não se pre. ocuparam em passar uma esponja no caso. Preferiram dei. xá-lo como uma ferida eternamente aberta, no atlas aci. dentado das relações desportivas, irregularmente mantidas entre as duas nações.

Foi quando a C. B. D. para levar adiante a ideia magnífica da "Taça do Atlântico" concordou em vir jogar em Buenos Aires. O cavalheirismo e a cortesia revelados pelos argentinos tocou-nos a sensibilidade e, porque não dizê-la, chegou a iludir-nos. Antes do combate, ao ritmir das taças e em palestras de salão, prometeram-se disputar a "negra" no Brasil, no caso de empate. Esperança que nós pessoalmente, alimentamos, até há poucos momentos. Agora, ante a evidencia dos fatos, nos vemos obrigados a duvidar e duvidar muito. Há mais do que uma grande interrogação pairando sôbre esta ida dos argentinos ao Brasil.

Primeira Decepção

Todos os brasileiros esperavam antes da batalha, que os platinos se apresentariam amanhã, quarta-feira no Maracanã, em caso de empate. Quando eles propuseram um adiamento "sine die" os mais desconfiados levantaram as primeiras suspeitas. Por todos os motivos, principalmente pelo econômico, o jogo devia ser realizado imediatamente. Enquanto as coisas não esfriavam.

Mas tudo isso representa pouca coisa, ante a impressionante significação das palavras proferidas pelo presidente da Federação Argentina de Futebol. Disse êle:

— A decisão da "Taça do Atlântico" ficou para o fim do ano, com O LOCAL A ESTUDAR.

Esta frase, com o eloquente, local a estudar, seria suficiente para aumentar as dúvidas gerais. Mas há mais. Posso garantir que, se não mudarem de opinião, êles pretendem jogar o segundo "match" aqui mesmo em Buenos Aires. Com isso está criado mais um impasse para os que pretendiam pacificar definitivamente os dois grandes centros sul-americanos do "association".

Este é o "scratch" que a torcida brasileira, afinal de contas, não poderá ver. Pois os dirigentes da A. F. A., depois de fingir concordar com a C.B.D. para disputar o desempate no Rio, acabam re. cusando vir no Brasil, como era, aliás, infelizmente de prever

O sr. Henrique Prado, vice-presidente da A. F. A., explicou muita coisa a Geraldo Escobar. Mas como explicar o recuso de ir jogar no Rio?...

JOGA HOJE O FLUMINENSE NA CIDADE DE TRÊS RIOS

O QUADRO misto do Fluminense jogará esta noite na cidade de Três Rios, contra o América local, uma partida amistosa. Segundo soubemos, os dirigentes do Tupinambás, de Juiz de Fora, tentarão estabelecer acôrdo para que o quadro tricolor jogue certa-feira em Juiz de Fora.

A delegação do Fluminense viajara hoje as 14 horas, pela estrada de rodagem, seguindo o técnico Pirilo e os jogadores: Jairo, Bene, Roberto, Bastista, Vitalf, Cunsertti, Alcir, Romeu, Quim, Bassi, Robson, Paulinho, Alberto, Pedro, Beto, Ecio e Hugo.

Se não houver acêrto com os dirigentes do Tupinambás, a delegação tricolor regressara amanhã, pela manhã, pela estrada de rodagem.

Ultima Hora

PREÇO DO EXEMPLAR 2 CRUZEIROS

ANO VI — Rio de Janeiro, 11-7-56 — N.º 1.550

SOMENTE AMANHÃ SAIRÁ O "ONZE" DO FLAMENGO

Os Nomes Prováveis Para o Amistoso Com o Canto do Rio — Ligeiro Treino, Hoje Que Servirá Como "Apronto" — Pavão Paulinho e Dequinha Deverão Ficar a Margem do "Match"

Os rubronegros voltaram a treinar individualmente, ontem, ocasião em que trabalharam vários dos titulares que se encontravam licenciados.

O treino servia como preparativo para o amistoso de amanhã, à noite, em Caio Martins, contra o Canto do Rio. E os jogadores que estiveram em ação mostraram condições físicas satisfatórias para enfrentar o novo esquadrão niteroiense.

Somente Amanhã a Escalação

Hoje, os jogadores voltarão ao gramado da Gávea, para ligeiro treino que será o "apronto" para a atraente peleja.

Mas a escalação de equipe do Flamengo somente surgirá, amanhã, após serem conhecidas as verdadeiras condições físicas de todos os craques tricampeões.

Podemos antecipar, porém, que Pavão, Dequinha e Paulinho provàvelmente estarão de fora, atendendo a conselho do médico Paulo São Thiago.

Os nomes mais cotados para a formação do "onze" rubronegro são os seguintes: Ary; Tomires e Servílio; Jadir, Milton e Jordan; Joel, Duco, Indio, Evaristo e Zagalo.

DÉCIO JÁ É BANGUENSE E DARCI ACERTOU BASES

O Ex Leopoldinense no Coletivo Desta Tarde no Estadio Proletario. Faltam Pequenos Detalhes em Relação ao Passe do Zagueiro do Tricolor Suburbano

O BANGU ainda não encerrou o período de conquistas para o campeonato. Assim é, que ontem foram concluídos os entendimentos que vinham sendo mantidos pelo gremio alvirrubro com o Bonsucesso para a cessão do médio Decio. O Bangu pagará 700.000 cruzeiros pelo passe do jogador que já esta tarde comparecerá ao Estádio Proletário, a fim de participar do treino coletivo e assinar contrato.

Darci a Nova Conquista

Mas não parará aí o empenho do Bangu em conseguir elementos de que necessita para fortalecer a sua equipe. De há muito o clube de Zizinho vinha mostrando seu interesse pela contratação do zagueiro Darci. Agora voltaram a processar-se entendimentos. Sabe-se que o jogador já acertou as condições, devendo receber 60.000 cruzeiros de luvas e ordenado mensal de 15.000 cruzeiros, por um contrato de dois anos.

Os dirigentes dos dois clubes não chegaram ainda a um acôrdo em relação ao passe. O Madureira pediu 500 mil cruzeiros e o Bangu ofereceu 300.000 cruzeiros. Há boa vontade por parte dos dirigentes e ao que parece o Bangu estaria disposto a concordar em dar, também, ao Madureira, a renda integral dos dois jogos de campeonato. Esses detalhes deverão ser concluídos por êstes dias.

Um Substituto Para Darci

Que a intenção do Madureira é concordar com a sua cessão não há dúvida, já que ainda esta semana deverá viajar para Uberaba o sr. Waldemar Silva, a fim de contratar o zagueiro Jair, zagueiro central de bons predicados que virá preencher a vaga aberta com a cessão de Darci ao Bangu.

O Quadro Completo Irá a Bahia

O quadro principal do Bangu deverá saldar os compromissos assumidos com o Vitória, como parte do pagamento do passe de Nadinho, o goleiro que deverá fazer a sua estréia justamente em Salvador contra seu antigo clube, sábado próximo. A equipe banguense deverá ir completa inclusive com Zizinho, Zózimo e Hilton, os "scratchmen" que constituem motivo de atração. A delegação viajará sexta-feira, pela manhã, para a capital baiana, onde será disputado o jôgo de sábado contra o Vitória e no domingo os banguenses jogarão em Ilheus, contra uma seleção local.

Desta forma, o Bangu colocará em ação, no torneio início, domingo próximo, a sua equipe de aspirantes.

Maneca e Ademir Concordaram Com as Condições do Olaria!

Informação do Presidente Alberto Trigo a Reportagem de ULTIMA HORA — Um Emissário Seguirá Amanhã Para Recife Para Comprar o Passe de Barbosa

OS jogadores do Olaria foram submetidos ontem à revisão medica. Apenas o meia Russo está sob cuidados dos medicos por ter voltado contundido de São João D'El-Rei, mas não é nada grave e deverá estar sendo relacionado para o "match" que logo mais realizarão um treino coletivo, preparando-se para o Torneio Início, domingo próximo.

Amanhã Irá um Emissário a Recife

O presidente Alberto Trigo, do Olaria, informou que amanhã seguirá para a capital pernambucana o diretor do clube, Sr. Leonel Nunes, para tentar a compra do passe do goleiro Barbosa, do Santa Cruz. O dirigente olariense disse que o diretor vai autorizado a fechar negócio num meio têrmo entre o preço estabelecido pelo Santa Cruz e a contra-proposta do Olaria. Acredita que conseguirá solucionar o assunto de forma satisfatória.

Maneca e Ademir

Mas a informação mais importante do presidente foi quando revelou que mantivera entendimentos com Maneca e com Ademir que concordaram com as condições que o Olaria lhes oferecia para jogarem no grêmio leopoldinense na próxima temporada. Adiantou que irá procurar os dirigentes do Vasco a fim de normalizar a transferência dos dois grandes jogadores ainda esta semana.

Ademir e Maneca, antigos companheiros no Vasco e que agora estão inclinados a ingressar no Olaria, para formar entre os leopoldinenses na temporada de 1956

Confirmado: Cinco Categorias na Competição Automobilística

Aprovado Definitivamente o Regulamento Apresentado Pela A. V. C. à Comissão Desportiva do A. C. B.

No próximo dia 22 de julho será realizada a competição automobilística, na Quinta da Boa Vista, primeira competição promovida pela Associação dos Volantes Cariocas e que, como é dos regulamentos, terá o contrôle técnico do Automóvel Clube do Brasil.

Com a publicação do regulamento, aprovado pela comissão desportiva do Automóvel Clube e que tem as assinaturas do presidente dêsse órgão dirigentes do auto-esporte no Brasil, Sr. José de Segadas Viana e pelo presidente da Associação dos Volantes Cariocas, Sr. Francisco Perdigão, estão abertas as inscrições para a importante competição.

Cinco Categorias

De acôrdo com o regulamento, artigo 3.º, são as seguintes as categorias admitidas na competição:

Categoria de turismo até 1.300 c. c.;

Categoria de turismo, cilindrada livre (tôdas as marcas abolindo os carros com caixa automática);

Categoria esporte até 1.500 c. c. (standard);

Categoria esporte até 1.500 c. c. (adaptado e grã turismo) não sendo permitidos carros com caixa automática;

Categoria esporte internacional — cilindrada livre.

Primeiros Inscritos

Podemos informar que já começaram a chegar os pedidos de inscrição à sede da Associação dos Volantes Cariocas. Ontem preencheram os boletins de inscrição os seguintes volantes: Levi Cravo, na categoria Esporte até 1500 c. c. standard; Osvaldo Santos, na categoria de Esporte adaptado; Lair de Carvalho, Esporte adaptado; Henrique Casini, Esporte livre; Nelson Bastos, Esporte adaptado; Armando Silva para disputar as categorias de turismo livre e Grã-turismo; Aurélio Ferreira, Turismo livre.

Um prazer permanente!

V. nota nas roupas de nossa confecção que elas permitem movimentos fáceis e naturais. O corte moldado... a excelência dos aviamentos... a soma de cuidados em todos os detalhes da confecção... asseguram aquêle desembaraço que se nota nas pessoas que se vestem bem.

Tropicais finos, tonalidades clássicas dentro da sobriedade moderna.
Cêrca de Cr$ 1.950,00

Casimiras de toque aveludado, padrões rigorosamente dentro do bom gôsto moderno.
Cêrca de Cr$ 2.500,00

Casa Tavares

São José, 85
Senador Dantas, 20
Quitanda, 30 (NOVA LOJA)

Penultima Hora

TIRAGEM
So encalha na
ULTIMA HORA

10-7-56 ★ Um Jornal Feito na Vespera ★ N.º 276

O VERDADEIRO "INIMIGO PÚBLICO N.º 1"

O Inimigo Público N.º 1 não é um "gangster", não é um ladrão, não é um chofer de lotação. E um sujeito que está em qualquer lugar e a qualquer hora do dia ou da noite. E tem o supremo dom de chatear a todos.

□

O Inimigo Público N.º 1 está em tôdas as festas. Por mais cedo que a gente chegue, êle já está lá há mais de uma hora.

□

O Inimigo Público N.º 1 fuma, mas nunca compra cigarro. Está sempre perto de nós, esperando que metamos a mão no bôlso, para dizer: "também aceito".

□

O Inimigo Público N.º 1 sempre nos convida para um cafèzinho, mas na hora de comprar a ficha sempre diz que não tem trocado.

□

O Inimigo Público N.º 1, quando senta na mesa para um jantar de cerimônia, é o único que reclama o sabor da comida e faz questão de frisar que prato igual aquêle só mesmo no país de origem.

□

O Inimigo Público N.º 1 discute qualquer assunto sem entender de nenhum. O que êle quer é provocar a discussão e depois ficar ouvindo para atiçar uma briga.

□

O Inimigo Público N.º 1 é o único sujeito de uma roda que não ri das piadas e quando alguém acaba de contar uma, êle sempre diz que essa é velha e que êle já conhecia.

□

O Inimigo Público N.º 1 é êsse sujeito que vai do cinema às 22 horas, atravessa o meio da fila do pessoal que está comprando ingresso — e vai contando o final do filme ou dizendo que é uma verdadeira bomba.

□

O Inimigo Público N.º 1 tem sempre uma notícia pra dar a gente. E geralmente é um desastre horrível ou a morte inesperada de um amigo.

□

O Inimigo Público N.º 1 quando vai ao restaurante, examina o cardápio um milhão de vêzes e acaba sempre pedindo o que não consta.

Numa sessão social, o Inimigo Público N.º 1 é o primeiro a chegar e o último a sair. E é o que mais bebe e o que mais come.

□

Durante um concêrto de grande envergadura, o Inimigo Público N.º 1 nunca deixa de ir. E está sempre com tosse.

□

O Inimigo Público N.º 1 anda sempre cambaleando dentro de um bar, e anda de mesa em mesa advertindo os clientes de que o uisque é falsificado.

□

O Inimigo Público N.º 1, quando aceita uma carona, passa a viagem inteirinha encontrando defeitos no carro, pede para parar várias vêzes em lugares diferentes, e na hora de saltar, manda subir uma fatura exhorbitante dizendo que não custa nada deixá-lo na porta.

□

Quando a gente está acompanhado de uma pequena bonita, o Inimigo Público N.º 1 se aproxima e começa logo a dar em cima, com a maior sem-cerimônia — pra ver se pega a pequena. Mas o pior não é isso, é que às vêzes êle pega mesmo.

SERA VOCÊ?!

leon eliachar

- UM JORNAL PARA LER DEITADO - UM JORNAL PARA LER DEITADO -

Um Ligeiro Golpe de Vista Panorâmico

Vida da Cidade

ELENCO E "COCK-TAIL"

No dia 27 próximo chegará ao Rio, o elenco teatral de Papino De Filippo, procedente de Buenos Aires. Os artistas brasileiros se apresentarão temporariamente em nosso palco. No dia 28 o lançamento oficial do elenco de De Filippo ocorrerá num Ateneu de Belas Artes, onde os brasileiros lhe oferecerão uma festa. Haverá oportunidade de encontrar em vários filmes italianos a nossa patrícia Eliana Lage, que também fala o italiano.

DIPLOMATICA

O Curso de Aperfeiçoamento de Diplomatas do Instituto Rio Branco, terá início a 15 de julho e terá duração de 12 semanas. Estão inscritos os funcionários diplomáticos que concluiram o Curso de Preparação Profissional, e que se encontram em disponibilidade, e os que ingressaram pelo Concurso Direto realizado em 1955.

BROWN

Carmen Brown, a esposa do cônsul norte-americano, parece que não está muito disposta a ficar em Belo Horizonte. Segundo se comenta, ela não gostou nada da capital mineira.

CONVITE

"Dr. Walter D'Avila e convidados" estão convidados para o baile de carnaval no Teatro Follies, com o "Clipper Chet Copacabana". Não custa nada.

STENDARDO

O nosso prezado amigo Alfredo Stendardo, chefe da Imprensa da Embaixada da Itália nesta cidade, trouxe uma encomenda para o Rio, enviada por Ettore Mola, de Milão. Ao que parece, Ettore está fazendo um anúncio para a sua fábrica de automóveis.

CONTRATO

Aurelio Martins assistente do produtor Carlos Machado, parece que acertou em Buenos Aires, onde se encontra a vinda ao Rio do "ballet" de Ana Bolinaki. Vamos ter, assim, o concurso das pernas mais famosas do Mundo.

50 NORTE-AMERICANOS NO RIO

No dia 21 próximo o Rio receberá uma numerosa caravana das mais importantes empresas norte-americanas. Essa caravana, que virá em dois aviões especiais, é composta de 50 homens de negócios, que estão fazendo uma excursão pela América do Sul. Em nossa cidade, os excursionistas serão recebidos pelo sr. Lucas Lopes, presidente da Comissão Mista Brasil-Estados Unidos para o Desenvolvimento Econômico, e pelo sr. Ivan Lins, presidente do Banco Nacional de Desenvolvimento Econômico. Os excursionistas visitarão também a Fábrica Nacional de Motores, a Companhia Siderúrgica Nacional e a Companhia Vale do Rio Doce.

EXPOSIÇÃO

O Setor Pan-Americano da Biblioteca Central da Universidade do Brasil, vai realizar ao cenário do mês de novembro próximo uma exposição de livros do Continente, está promovendo uma exposição de artigos para uma exposição de artigos de autores brasileiros. Essa exposição será inaugurada na sede da Biblioteca Central da Universidade do Brasil, na Praia Vermelha.

Não morra pela boca

Recebemos, do novo restaurante "Batakunda", que está funcionando no bosque da Gávea, o seguinte anúncio: "Nosso restaurante não é um restaurante qualquer. É um restaurante especializado em pratos típicos de todo o mundo. Nossa cozinha é internacional, porque os proprietários têm alguma coisa na cabeça. Quanto a comidinha, somente a gente indiscutível para ver como é. E se você vem fazer na primeira oportunidade".

O folheto traz o endereço, diz que o restaurante está localizado na Rua Visconde de Albuquerque, 78, e que o "Batakunda" é colocado na base dos 120 cruzeiros. "Batakunda de Vinte" a 25 cruzeiros, e "Batakunda de 25 também".

Mas, vamos lá. Para começar precisamos é que a gente pode ter uma idéia.

MÃOS A OBRA

O novo amigo Fernando Mendes de Almeida está se empenhando para o estabelecimento de um horário para os ônibus. Segundo êle, os ônibus só aparecem quando bem entendem.

ALMOÇO

No sábado, às 13 horas, a cúpula eliminatória irá se reunir em um almoço no Restaurante do Hotel Serrador. Será a primeira reunião depois da vitória do Sr. Juscelino Kubitschek.

ESCULTURA

O Presidente Juscelino Kubitschek deverá ir, na próxima quinta-feira, ao ateliê do escultor Bruno Giorgi, em Ipanema, para ver o busto que o artista está fazendo do Presidente da República.

VERDADE DESCOBERTA

Os cronistas Aníbal Cláudio Fraga Couto e Paulo Cláudio Rodrigo Leite descobriram, finalmente, um filme MGM e já o pediram ao Serviço de Censura do Metro Passeio.

REGRESSO

A bordo do "Lafayette" deverá estar de regresso ao Brasil o sr. José Antônio Rezende de Carvalho, Diretor da Carteira de Redescontos da Caixa Econômica, na América do Norte, na qualidade de membro do Instituto Internacional de Economia, sediado em Washington.

O HOMEM PERDIDO NA MULTIDÃO

Ontem encontramos o ex-governador paulista engenheiro Lucas Nogueira Garces caminhando, despreocupadamente e perdido no meio da aglomeração das transeuntes, pela rua do Ouvidor. Vislumbrando os letreiros, olhando as vitrines aqui e ali, e parando aqui e ali para cumprimentar um amigo.

Daqui a pouco, o sr. Nogueira Garces sentindo como é bom viver-se sem a tragédia do aparato oficial. Hoje não possui mais correligionários políticos interessados em alguma coisa e amigos de último hora para oscultarem a vida. E não há mais os compromissos, as solenidades, as homenagens e as recepções, de quando comandava o mais poderoso Estado da Federação.

No rua do Ouvidor o senhor Lucas Nogueira Garces era apenas o anônimo no conglomerado humano. Um homem comum, mas feliz consigo mesmo.

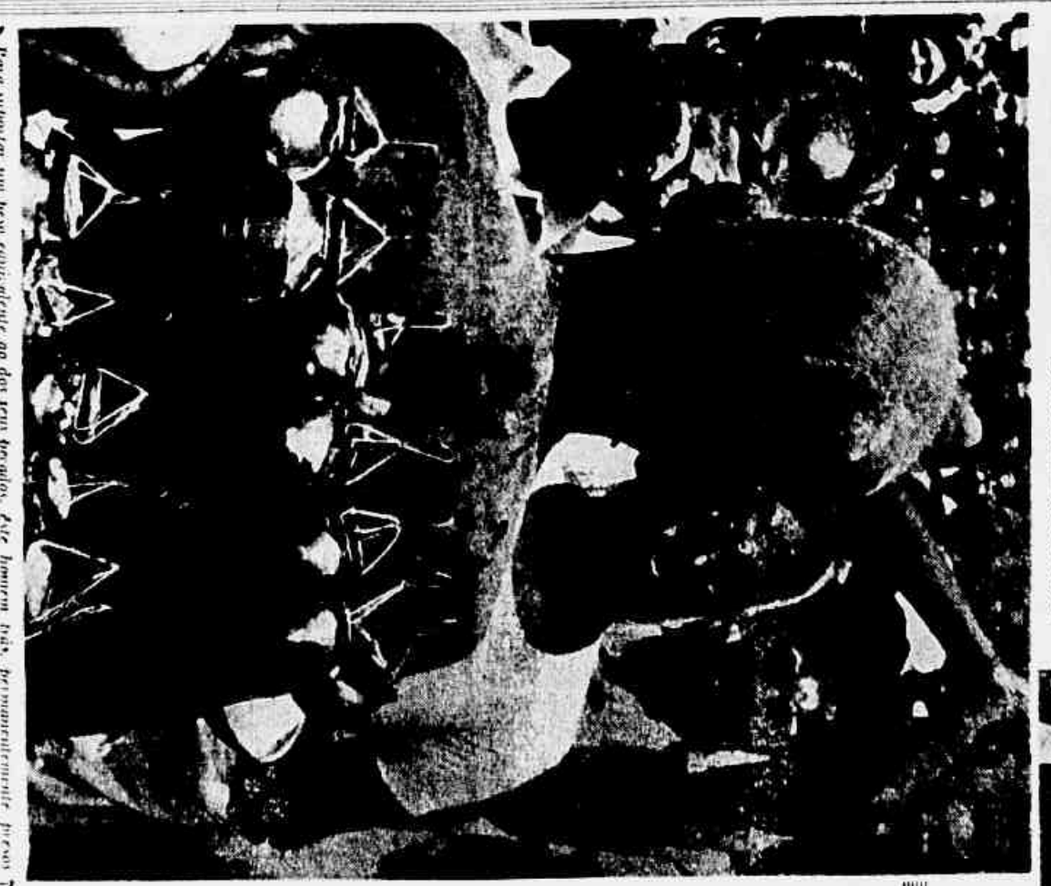

Para sujeitar um povo equivalente ao dos seus países, é preciso um exército de ocupação de 1 milhão de homens. Este homem trás permanentemente presos à pele, dez vezes cheios de água

A INDIA e o Comunismo

INDIA, país de 320 milhões de habitantes sobre os quais reina o pandit Nehru, é pela maioria dos observadores neste ponto de vista porque dominado pelo Partido do Congresso. Mas, na realidade, o Congresso foi dissolvido de Gandhi acredita na virtude desse princípio que já provou ser eficaz.

A índia quer a paz. Procura sempre arrancar-se em que seja com uma intervenção mínima em qualquer conflito a não ser que desempenhe o papel vantajoso de mediadora. Nehru não pode uma política sistematicamente anti-ocidental ou provocativa. Quer ser o "terceiro homem" e desempenhar o papel para que se julga destinado como chefe de uma nação que se orgulha de ser uma das mais antigas e ricas civilizações do mundo.

A Grande Mediadora

Para manter-se no poder [illegible] Nehru [illegible] para criar [illegible] e a França ainda que [illegible] com [illegible] Mesmo [illegible] Nehru [illegible] a França sobretudo depois [illegible] do acordo assinado [illegible] se chegou sobre a [illegible] Nehru [illegible] Conferência [illegible] Genebra [illegible] Nehru [illegible] Conferência [illegible] Genebra [illegible] Nehru [illegible] Conferência [illegible] Genebra

JOÃO REZENDE apresenta Ronda Social

A sra. Cecília Ferreira, que comemorou a estréia de nova idade com um elegante jantar, serve o sr. Olavo Pantoja

NOTAS A JATO

SÁBADO próximo, Stella Centola e Marcelo Silva Ramos estarão trocando alianças para a mão esquerda. Santos recebera a visita de muitos cariocas que vão assistir a cerimônia.

. . .

COMPARECEREI sem falta ao grande jantar em "black-tie", no sábado em que o Sr. e a Sra. João Roberto de Barros comemorarão a estréia de nova idade do anfitrião.

. . .

A MANHÃ chegarão de Buenos Aires, Francisco e Gwen Guise. Muita gente já estava sentindo falta desses amigos.

. . .

O SENHOR e a Sra. José Pedroso receberam, esta tem, para um coquetel.

. . .

ANUNCIA-SE para brevemente, no Rio, a inauguração do "Stork club", em frente ao Sacha's.

. . .

AO contrário do que muita gente pensa, o melhor programa do dia 3 foi mesmo o da residência do Sr. e da Sra. Maurício Roberto, onde Vinicius de Moraes leu para intelectuais e gente de sociedade o seu "Orfeu da Conceição".

. . .

O SENHOR Sergio Carneiro me deu boas notícias, pois informou que, superado o desentendimento havido entre êle e sua noiva, Srta. Lilian Lobo, a troca de alianças para a mão esquerda será para breve.

. . .

O SENHOR e a Sra. Antonio Meggiolaro receberam os amigos no sábado para bate-papo e jôgo.

. . .

DE parabens o Sr. Walter Quadros, pois o último número de "Bomba", que está nas bancas, é uma magnífica impressão e ótimo noticiário.

. . .

"A TORRE EIFFEL" está convidando, em papel pergaminho para a inauguração da sua nova filial, as 16 horas do dia 14. Além da "Torre Eiffel" de Paris e da Rua do Ouvidor, teremos a "Torre Eiffel de Copacabana".

. . .

OS Srs. Christiano e Ivan Ferreira de Menezes reconsagram esses para pares e ídolos". Foi uma reunião amistosa na bonita mansão dos Lacerda de Menezes.

. . .

SEXTA-FEIRA (hoje) estréia oficialmente alagados pelo burburinho do jazz, assistiremos a exibição especial do filme "The Benny Goodman Story". O Sr. e a Sra. Lucio Rangel, o Sr. e a Sra. Luis Carlos Nascimento, os Srs. Armando Pittigliani, Ary Vasconcelos, Sylvio Tullo Cardoso, Nelson Fonseca, Fernando Carvalho, Isaac Ackerman, Celio Gonçalves e Joaquim Gentil.

OUVINDO ELIZETE

ESTAVA bastante animada a estréia de Elizete Cardoso no Club 36. Muita gente conhecida, como o casal Benjo Ardib, sempre muito simpático. *** A sra. Florita Dos..., com sua filha, comemorava o empate do Brasil, dizendo que um empate com os argentinos dentro da Argentina, deve ser considerado como vitória. *** Abrilhantando Elizete estavam também Vadinho e Roberto Dolabela, com flores em cima da mesa e ao lado... *** Flavio Pôrto, que nunca se descuida completamente do Rio, tomava contato com a "night life" carioca em companhia de Ruy Melo Teixeira *** Silvio Tullo Cardoso contava que daria o maior furo da sua secão, noticiando a vinda de Dizzy Gillespie ao Rio, em agôsto. *** O 36 tem andado muito bem e o seu dono sabe o que quer.

TODA a sociedade carioca está chocada com o inesperado falecimento do Sr. Paulo Regius e o estado de saude inquietador de sua espôsa. "Ronda Social" apresenta condolências à "Varig", pela perda do seu estimado diretor.

. . .

PELO que dizem, o Ministério da Educação está um lixo sem prestigio. Até o caso do Instituto Granbery e Mackenzie não teve pulso para intervir a favor dos alunos, e o resultado é que 68 menos foram mesmo expulsos numa atitude antieducacional do Sr. Agenor Andrade.

. . .

NO proximo dia 21, o Sr. e Sra. Victor Lage receberão para coquetéis.

. . .

O SENHOR Ronald Heraclio de Lima está muito entusiasmado com a criação de seu novo restaurante típico "Arabesque" do Bar do Delfim Verde no Jate Clube.

. . .

A SRTA. Isabel Valente está de pé enfaixado, mas assim mesmo recebeu os amigos, no domingo, para uma suculenta feijoada.

. . .

APOS uma serie de aventuras marítimas, jantavam ao luar, muito tranquilamente, o Sr. e a Sra. John Irving Wagner e o Sr. e a Sra. Jose Matoso.

HOSPITALIDADE QUATROCENTISTA

TODOS os cariocas que estiveram em São Paulo, neste último fim-de-semana, voltaram encantados com a já tradicional hospitalidade paulista.

Cariocas e paulistas formaram um só grupo homogeneo no elegantissimo jantar oferecido pelo Sr. e Sra. Olympio Matarazzo, no coquetel em residência do Sr. e da Sra. Fulvio Morganti, e no jantar de domingo, em que a Sra. Roberto Ferreira — nascida Cecilia Lara Campos — comemorava a estréia de nova idade. Não poderia ter havido melhores anfitriões, pois muito poucos sabem receber como os paulistas, completamente integrados dentro do espírito manifestado.

"INTERNATIONAL SET"

Coluna de Walter Winchell

AOS BRAVOS

DE NOVA YORK" — (Via aerea) — Julho — Toda a renda do Copa, do dia 11 de julho, em que será apresentado um "show encabeçado por Roberta Sherwood, irá direto para o tesoureiro do Bravest & Finest Fund... O dinheiro é para as viúvas e órfãos de policiais e bombeiros de Nova York mortos no cumprimento do dever. O cheque de 500 dólares da rainha só chega antes do empresa funeraria.

Frank, Filósofo

Qualquer outro ator se estaria exasperado com isso... mas Frank Sinatra não leva muito a sério o que a imprensa amarela escreve sôbre êle nem os escândalos sôbre a sua vida intima. Seu comentário: "Que faria essa gente sem mim? Acabavam falando todos..."

Iceberg Não Morde

Anita (Iceberg) Ekleberg sente-se ofendida com a fama de mulher fatal que adquiriu. E diz: "Por que os americanos têm médo de mim? Tenho bons dentes mas não mordo", é o que você pensa, Anita?

A Opinião de Mary

Quando perguntamos a Mary, a filhinha de três anos de idade, o que sua mãe fazia, a garôta explicou: "Ela ri, ela chora, ela canta dinheiro".

Redemoinho do Sucesso

Sucesso? Peggy Lee explica-o: "A vezes sinto-me como se estivesse presa a um moinho de vento, sem saber para onde vou ser lançada, o que sou e o que está acontecendo"...

Caviar e Pão

Hollywood fornece aos atores menos para comer caviar, mas do que êles precisam mesmo é do pão do sabiaro. "Todo o tempo que passei em Hollywood", confessa Edward G. Robinson, pensei em voltar para onde tudo havia começado, para as raizes e fundações da Broadway"... Anna Magnani corta e faz ela propria seus cabelos... O melhor retrato de Audrey Hepburn é o que saiu na capa de Redbook, que conseguiu captar como nunca o charme picante... Confúcio da Broadway: O Sucesso é como Teatro. Sempre tem mais lugar na Platéia do que no Palco.

DE NOVA YORK INFORMA — CHOW-CHICKEN-LOCKER

A Maharanee de Baroda cujo casamento com o principe hindú foi recentemente dissolvido, vive atualmente em esplendor nababesco no distrito parisiense de Neuilly. Ha um indiano de turbante de "jodhpurs" atras de cada cadeira quando ela tem convidados para jantar. A Maharanee possui um das mais fabulosas colecções de jóias do mundo, que, incidentalmente recusou-se terminantemente a devolver a seu ex-espôso Baroda. A Maharanee exige que ate seus amigos mais intimos se dirijam a ela como "Vossa Alteza". A uma senhora que, numa reunião recente, perguntou-lhe qual era o seu nome de batismo, a linda e orgulhosa Maharanee, cujo nome de solteira é Rita Devi, replicou altivamente: "Não se preocupe. E' muito pouco provável que jamais tenha a oportunidade de usa-lo".

. . .

UM jornal de Londres comentando as peripécias do jovem Duque de Kent que tanto preocupam a familia real da Inglaterra, atribui essa exuberância (por exemplo, despejar do telhado champanhe na cabeça dos transeuntes) ao sangue Romanoff que lhe corre tambem nas veias...

. . .

O PRINCIPE Pierre de Polignac, pai do Principe Rainier, acaba de adquiri um castelo medieval em Dole, França, e tenciona transporta-lo pedra por pedra para o seu ponto preferido da Riviera. Isso, ao que parece é mais uma prova de que êle está disposto a se casar com a milionaria americana, Mrs. Audrey Emery...

. . .

AO Festival de Jazz, em Freebody Park, compareceu quase toda a nobreza do jazz: Louis Armstrong, Count Basie, Eddie Condon, Duke Ellington, Dave Brubeck e mais outros tantos...

. . .

SYLVIE, famoso modêlo de Balenciaga em Paris, e seu marido, o ator Daniel Gelin, estão extasiados com o herdeiro que chegou...

. . .

O CONVITE feito pelo Principe Wittlesbach a cabeças coroadas e ex-monarcas para passarem alguns dias em Ansbach, Bavaria só foi aceito até agora pelo Grão Duque de Luxemburgo e pelo Principe Rainier de Mônaco. Ao que se diz muitos dos ex-reis relutam em aceitar o convite com receio de que Rainier, que não é real mas um monarcu reinante, tenha precedência sôbre as suas casas mais antigas e mais ilustres...

. . .

DEPOIS de festa estupenda com que celebraram o seu 15.º aniversário de casamento e ao mesmo tempo a entrada na sociedade de sua filha Gail, o casal Whitney ofereceu uma festa a todos os empregados que ajudaram na festa e aos amigos dos empregados. Um gesto democrático...

As Mulheres Iradas de Fênix

Nem bombas, nem ameaças de rapto e nem mesmo assassinatos puderam deter a luta para fazer da chamada "Cidade do Vicio" um lugar decente. Uma centena de senhoras se reuniu para lutar pelo Saneamento de Russell. Esta curiosa narrativa está nas páginas de Seleções de julho, ao lado de 27 outros artigos e o resumo de um livro notável: "Livrai-nos do Mal". Adquira hoje mesmo o seu exemplar de Seleções de julho, à venda em tôdas as bancas.

O MOMENTO IDEAL

Depois da casa arrumada e dos afazeres domésticos... nada melhor do que uma xícara do estimulante e delicioso Café Paulista

E lembre-se:

O Café Paulista tem melhor sabor porque, graças a um perfeito sistema de torrefação e distribuição, é encontrado sempre fresco em qualquer fornecedor.

PREFIRA CAFÉ PAULISTA

Black tie — JOÃO DA ERA

DESPEDEM-SE OS EMBAIXADORES

AMANHÃ, dia 12, com destino a Washington, embarcam, via aérea, os novos Embaixadores do Brasil junto ao Govêrno Americano, Almirante Ernani do Amaral Peixoto e sra.

O novo Chefe de Missão, apesar de não ser supersticioso, dizia-nos de um certo cuidado que quase o preocupa por chegar a Nova York numa sexta-feira, dia 13... E pilheriava que reservára, a titulo de dirimir os possiveis máus fluidos, um terno marrom para o desembarque.

Acontece porém, que tudo se desmanchará, de vez que no dia imediato à chegada, que é o 14 de julho, também é a data natalicia do novo Embaixador do Brasil. Nesta véspera de embarque e antevespera de natalicio, os mais sinceros votos de boa viagem e de felicidades aos viajantes, ao aniversariante e aos dignos representantes de nosso país.

O salão de festas do Copacabana Palace Hotel estava de lotação completa: não se podia avistar o chão. Aquêle foi o local escolhido pelos Amaral Peixoto para receber e se despedir dos amigos.

Uma Pequena Inspeção

O columista que já não percorre o salão para anotar, mas apenas espera não esquecer os que passam ao alcance de sua objetiva, gravou:

Embaixador Antonio de Faria, Embaixador Marques d'Ajeta, Embaixador Henrique Souza Gomes, Sra. Clotilde Mello Viana (chapeu elegantissimo), Sra. Raul Amaral Peixoto, Deputado Luthero Vargas, Sr. e Sra. Benjamin Vargas, Sr. e Sra. Ricardo Jafet, Sra. Clarita Pessoa, Sr. Edward G. Miller, Senador Paulo Fernandes, Sr. e Sra. Octavio Guinle, Sr. e Sra. Antenor Mayrink Veiga, Sr. Valentim Boucas, Sr. e Sra. Samuel Wainer, Sr. e Sra. Luiz Fernando Bocayuva Cunha, Sr. e Sra. Francisco Figueira de Mello, Sr. e Sra. Miguel Faria, Sra. Vicente Galliez, Sr. e Sra. Paulo Sampaio, Sra. Carlos Eduardo de Souza Campos, Sr. Alvaro Catão, Sr. e Sra. Leopoldo Martelli Leal, Sr. e Sra. Jorge Costa Neves, Sr. e Polak, Sr. e Sra. Aloysio Spinola e Castro, Sra. Ministro Edgard Costa, Sr. e Sra. Marco Aurélio Vieira Jardim, Sr. e Sra. Flávio Milanez, Sr. e Sra. Alfredo Thome, Sr. e Sra. Oswaldo Motta, Sr. e Sra. Emilio Hidal, Sr. e Sra. Sérgio Vasconcellos, Brigadeiro Dario Azambuja e sra., Brigadeiro Nero Moura, Sr. e Sra. Ermelino Matarazzo, Sr. e Sra. Raul Augusto Brasil, Sr. Sparano Vargas, Sr. Manuel Antonio Vargas, Sr. e Sra. Jose de Sa Freire Alemão, Sr. Fernando Ferreira, Sr. e Sra. Mario Câmara, Sr. e Sra. Arnaldo Grandmasson Chaves, Sr. e Sra. Marcelo Roberto, Sr. e Sra. José Augusto Macedo Soares, Sr. e Sra. Roberto Singeur, Sr. e Sra. Carlos Novis, Sr. e Sra. Paulo Celso Coutinho, Sra. Francisco Elisen Pinheiro Guimarães, Sr. e Sra. Gurgel Dantas, Sr. e Sra. Francisco Rosenburg, Sr. Victor Costa, Sra. Regina Castro Neves, Sr. Arnleio dos Anjos, Dr. Waldemar Bojunga, Sr. Ladislau de Abreu, Sr. Osmar Moreno, Sr. Alexandre Carvalho, e evidentemente, tantos amigos mais quantos fôssem necessários para lotar o grande salão de festas, onde uma onda de votos de felicidades embala a atmosfera num misto de tristeza pela partida e de alegria pela missão tão bem entregue.

Foi pena aquela saleta multidão duas vêzes interceptando nos aparecimentos impossíveis de ver que ignoramos suas reconditas presenças entre nós. E embarcam de diplomatas. A primeira foi com os Sr. e Sra. Ministro Raul Roux, e a segunda com os Sr. e Sra. Mauro de Freitas. E parecíamos estar chegando naquele instante do Prata e do Pacífico. Foi uma grande saudação recíproca e abraços tão sem que aquêle pequeno encontro desse para matar as saudades.

Também lá estavam para abraçar o Embaixador Ernani do Amaral Peixoto e Sra. o grande caricaturista do samba que é Jorge Veiga e — como não poderia deixar de ser — a sublime Linda Batista que levou para o seu abraço todo o calor de uma amizade sincera e exuberante de emoção. Chegou meio atrasada ao que comprovou pela elegância esmerando um belo vestido azul claro e brilhante como a sua voz e a sua carreira artística. E o chapeu era também digno de nota pela sobriedade e distinção.

O MAPA DA MINA...

As histórias mais sedutoras de nossa primeira juventude eram aquelas cujo enrêdo contava as peripécias da procura de um pedaço desaparecido de um mapa que continha a localização de um fabuloso tesouro.

VILA MAR DE GUARATIBA

As histórias de hoje, dos mapas de minas, são menos românticas, mas são verídicas. Veja-se, por exemplo, a planta de Vila Mar de Guaratiba. Quem acompanhar seu roteiro nela encontrará, pela certa, a solução para um dos mais angustiosos problemas do homem moderno: o da Garantia de seu futuro graças à valorização de um simples pedaço de terra!

Terrenos planos e urbanizados, localizados à beira-mar, zona de clima ameno, servida por bondes, ônibus trens, lotações, e já dotada de luz e água encanada.

LOTES A PARTIR DE Cr$ 50.000,00 (GLEBA B)

FINANCIADOS EM 100 MESES SEM JUROS!

Loteamento inscrito sob n.os 227 e 242 no 9.º Ofício do Registro de Imóveis.

ORGANIZAÇÃO DE VENDAS DA PLANIL

MAIS UM NOTÁVEL EMPREENDIMENTO DA

CIA. CONSTRUTORA CONTINENTAL DE SÃO PAULO

Av. 13 de Maio, 13 - 17.º andar - Grupo 1702 — Tels. 32-9588 e 42-7765

No Méier: Cine Imperator, Loja "G..." - Te... 29-4687

Cinema

Cotação do Dia

"VIDAS AMARGAS"

(East of Eden)

Aparecendo como o maior lançamento dêste começo de julho, e como um dos mais importantes do ano cinematográfico de 1956, esta película de Elia Kazan, baseada em uma obra de John Steinbeck, não vem merecendo do grande público o interêsse que merece. Trata-se de um filme que tem as características de uma obra poderosa, e através dela Kazan, se não fôsse já um diretor que atingiu anteriormente, em filmes de indiscutível valor, a sua maturidade artística, estaria definitivamente fixado entre os melhores realizadores com que conta o cinema atualmente.

A adaptação de Paul Osborne não aproveita integralmente a obra original de Steinbeck. Na verdade "East of Eden" não é uma das mais inspiradas obras do vigoroso autor de "Of Mice and Men" (Homens e Ratos), e "Grapes of Wrath" (As vinhas da ira), histórias já levadas também ao cinema. Porém, é indiscutível que Osborne soube extrair a essência da obra literária, e deu ao "script" uma estrutura dramática, emocional e cinematográfica dignas de respeito.

Com um "script" bem desenvolvido, Kazan teve campo para mostrar a sua sensibilidade e o poder de sua narrativa. E' uma obra eloquente, esta "Vidas amargas", mas há nela disciplina e uma poderosa concentração dramática. Por vezes pensamos encontrar, à medida que o filme vai discorrendo na tela, um certo tom enfático e uma certa inclinação teatral (não fora Kazan um grande diretor de teatro...). Mas os valores puramente cinematográficos e a fôrça da narrativa do diretor fazem-nos esquecer logo os possíveis deslizes teatrais e enfáticos.

E' um drama tremendamente pungente o que Elia Kazan nos conta. Mas sua narrativa jamais descamba para o dramalhão ou para outros aspectos de gôsto duvidoso. Em tudo "Vidas amargas" é uma obra equilibrada e desenvolvida com uma impressionante segurança, com algumas cenas verdadeiramente consagradoras.

Mostrou-se, ademais, Kazan, de uma maneira esplêndida ao usar pela primeira vez o Cinemascópio. Soube empregar o novo processo de filmagem com mão de mestre, explorando-o com rara felicidade numa narrativa profundamente dramática e onde a imagem traça, com vigor e percepção, alguns perfis psicológicos. A côr, a composição plástica, as tomadas em primeiro plano e gerais, tudo está perfeitamente funcional, através da fotografia de Ted Mc Cord e da cenografia de James Basevi e Mal Bert.

Consagrado comandante de atores, Kazan consegue brilhantes e seguras interpretações. James Dean, que a morte levou tão moço ainda (vinte e poucos anos), demonstrou em "Vidas amargas" que possuia mesmo as qualidades dramáticas e histriônicas que levaram a Kazan considerá-lo como uma das grandes promessas do cinema. Julie Harris, por sua vez, mostra-se com tôda a classe que possui (não fôra ela uma das grandes atrizes da Broadway...). Raymond Massey compõe com dignidade o seu papel. Jo Van Fleet justifica totalmente o "Oscar" que mereceu na categoria das atrizes coadjuvantes.

Funcional e expressiva a música de Leonard Rosenman.

Cotação: MUITO BOM. Um filme que merece ser visto.

Luiz Alipio de Barros

MOSCOU CONTRA STALIN

Segundo informa o correspondente Charles Kiensch, através do Felix Soloni, de INS, os fãs de cinema soviético assistiram o primeiro ataque da indústria fílmica russa contra a legenda de Stalin como supremo gênio militar em "Guarnição imortal", película sôbre os defensores da fortaleza de Brest na fronteira soviético-alemã, em 1941 que resistiu ao sítio por 28 dias e onde restou apenas um sobrevivente. Pela primeira vez uma película soviética revela que Stalin não previu os Exército e preparação da invasão alemã que precedeu ao ataque.

Hollywood se diverte

Casados recentemente, Robert Stack e sua espôsa, a atriz Rosemarie Bowe, assistem de mãos dadas a um "show" de gêlo. Rob é atualmente um dos primeiros na lista dos "galãs mais apreciados". Descendente de uma família pioneira da California (um avô seu foi quem abriu o primeiro teatro em Los Angeles, em 1849), o ator iniciou sua carreira cinematográfica em 1938. (Foto do King Features Syndicate, especial para a seção de cinema de ULTIMA HORA)

CORREIO DE HOLLYWOOD

Através de Felix Soloni, do INS, recebemos algumas notícias de Hollywood reunidas pelo correspondente Emily Belser:

O diretor Robert Parrish contratou Gorrion, o principal cantor de "Calypso" de Trinidad para um papel em "Fire Down Below", película em que tomaram parte Rita Hayworth, Robert Mitchum e Jack Lemmon. Exteriores rodados em Trinidad. Gorrion, cujos discos se vendem muito bem nos Estados Unidos, acaba de regressar a Trinidad depois de uma temporada nas Ilhas Virgens.

Mai Ferzer foi contratado pela Metro Goldwyn Meyer para o papel de Giancarlo, um trabalhador de colheita de uvas que se apaixona por Pier Angeli e causa uma crise familiar em "The Vintage". Parte dos exteriores da película será rodada na França. Direção de Jeffrey Hayden.

A "estrêla" sueca Mai Zenerling foi contratada pela Copa Productions para trabalhar com Tyrone Power em "Seven Waves Away". Mai Zetterling possui o equivalente sueco do "Oscar" de Hollywood por seu papel estelar em "Tormento".

Dizem na Meca do Cinema norte-americano que Hollywood encontrou um substituto de Rudolfo Valentino em Danova (ator italiano). Cesare chegou a pouco de Roma e fês cêrca de vinte películas na Italia. Alemanha e França, e quer fazer uma película de "cow-boy". Seu último filme foi uma versão alemã do "Don Juan". O ator fala quatro idiomas. Mas terá que se aclimatar durante uns seis meses em Hollywood para aparecer ao público americano.

Colleen Miller, de Cara e Corpo

Pode não ter uma dessas carinhas bonitas que andam por aí, mas tem um corpo verdadeiramente delicioso. Assim é Colleen Miller, jovem atriz de Hollywood que vem aí em "The Rawhide Years", película tecnicolor da Universal Internacional, na qual a moça contracena com Tony Curtis e Arthur Kennedy. De descendência irlandesa, esposa de Ted Ruskin, industrial de Chicago, Colleen nasceu em Yakima, Estado de Washington, e foi "descoberta" por Hollywood através de uma foto sua publicada na capa de uma revista esportiva. A artista já completou 4 filmes de acôrdo com o contrato que firmou com a U-I

Aonde Iremos Hoje

CINEMA

FERIAS DE AMOR — Filme em Cinemascope, baseado na peça de William Inge. Direção de Joshua Logan e interpretação de William Holden e Kim Novak. Nos cinemas Rex, São Luiz, Rian e Carioca. Horários: 1,20; 3,30; 5,40; 7,50 e 10 horas.

• • •

A GUERRA INTIMA DO MAJOR BENSON — Filme em côres. Drama sentimental cômico. Com Charlton Heston. Nos cinemas Vitória, Miramar, Copacabana, América, Botafogo, Santa Alice, Monte Carelo e Bonsucesso. Horários: 2; 4; 6; 8 e 10 horas.

• • •

A CONQUISTA DO OESTE — "Western" com índios. No elenco aparecem Dennis Morgan e Paula Raymond. Nos cinemas Odeon, Alaska, Ipanema, Tijuca, Madureira, Abolição. Horários: 2; 3,40; 5,20; 7; 8,40 e 10,20 horas.

• • •

20.000 LÉGUAS SUBMARINAS — Fantasia científico-geográfica baseada na obra de Jules Verne. Com James Mason e Kirk Douglas. Nos cinemas Plaza, Astoria, Olinda, Colonial, Primor, Mascote e Haddock Lobo. Horários do Plaza: 11,30; 14; 16,30; 19 e 21,30. Nos outros cinemas: 14; 16,30, 19 e 21,30 horas.

• • •

TORMENTO DO PASSADO — Película italiana. Drama. Com Mare Lawrence e Carla Del Poggio. Nos cinemas Presidente, Art-Palácio, Alvorada, Cassino (Nit.). Horários: de 2 em diante.

• • •

QUANDO O CORAÇÃO FLORESCE — Continua em sua quarta semana de sucesso êste filme de David Lean. Com Katherine Hepburn. No cinema Imperio. Horários: 2; 4; 6; 8 e 10 horas.

• • •

DANÇANDO NAS NUVENS — — Película musicada em Cinemascope. Com Gene Kelly e Cyd Charisse. Nos cinemas Metro Passeio, Copacabana e Tijuca. Horários: 2; 4; 6; 8 e 10 horas. No Metro Passeio a primeira sessão tem início ao meio-dia.

• • •

SUPLICIO DE UMA SAUDADE — Drama sentimental. Em Cinemascope. Com Jennifer Jones e William Holden. Nos cinemas Palácio, Rex e Madri. Horários: 2, 4, 6, 8 e 10 horas.

• • •

VIDAS AMARGAS — Drama em Cinemascope. Baseado em uma novela de John Steinbeck. Direção de Elia Kazan. Interpretação de Julie Harris e James Dean. Nos cinemas Pathé, Azteca, Caruso, Pax, Imperator, Coliseu, São Pedro. Horários: a partir de 2 horas.

• • •

CARMEN JONES — Volta ao cartaz êste filme dramático-musicado que é uma versão negra da "Carmen" de Bizet. Com Dorothy Dandridge e Harry Belafonte. No cinema Leblon. Horários: 2; 4; 6; 8 e 10 horas.

• • •

SINFONIA CARIOCA — Filme nacional. Musical. Reapresentação. Com Anselmo Duarte e Eliana. Nos cinemas Rivoli, Mello, Paratodos, Mauá, Palácio Higienópolis e Regência. Horários: a partir de 2 horas.

• • •

MARES VIOLENTOS — Drama marítimo. Em Cinemascope. Com John Wayne e Lana Turner. No cinema Eskye. Horários: a partir de 2 horas.

• • •

PASSATEMPO

CINEAC-TRIANON e CAPITÓLIO — Exibição de documentários, desenhos, comédias, jornais, etc.

REPORTAGEM de BÔLSO - Stanislaw Ponte Preta

O SAMBA "DECEPEÇÃO" É A DEFESA DO GRANDE SAMBISTA

A STANISLAW não causou nenhuma "decepção" o fato do disco, onde foi gravado o samba de Ibraim Sued, ter saído com o nome errado, ou melhor, com o nome certo, mas com a grafia errada.

Lá está, no sêlo, o título "Decepção", sôbre o nome dos autores — o nosso bom Sued e um tal de Mário Jardim, o mesmo que, quando acusado de plagiário, escreveu uma carta aos jornais dizendo que não se incomodava com isso, pois Anatole France também foi acusado de plágio. Vejam vocês. O rapaz, não contente de ser parceiro de Ibraim, deu um jeito para ser também de Anatole France. Menino danado pra ter boas parcerias, êsse tal de Jardim.

Mas, diziamos, Stanislaw não ficou "decepecionado" com o acontecimento, uma vez que, não é de hoje, que essa turma tenta boicotar o gênio musical daquele que é — quer queiram que não queiram — o cronista mais lido do Brasil. Isso de criar, por meio de gracinhas como a que estamos comentando, um clima desfavorável, não tem a mínima importância. O gênio musical de Ibraim é superior a essas piculinhas. Lembrem-se do caso análogo de Villa Lobos, que foi vaiado estrepitosamente em 1922, durante seu concêrto na Semana de Arte Moderna e agora é aplaudido no mundo inteiro. E, no entanto, Villa Lobos é apenas o Villa Lobos, não é um Ibraim.

Não tenham dúvida quanto a este caso do disco. Quem errou o nome não foi Ibraim coisa nenhuma. Isso deve ter sido coisa daquele pessoal da Sinter, a título de gôzo, pois sabiam que Ibraim tem fama de não ser nenhum luminar em gramática, fama aliás inteiramente fora de propósito.

"Decepção" — que o grande cronista compôs inspirado na frase "amor", conforme êle mesmo declarou à imprensa — não estava escrito assim nos originais. Podemos garantir, baseados nas cópias fotostáticas que tiramos dêsses originais, mal o disco saiu e mal demos pelo boicote. E é por isso mesmo que viemos em defesa do "excepeceonal" sambista. Lá está o nome do samba tal como êle escreveu — "Dessepissão"

CARMEN VERÔNICA E SILVIA FERNANDA — Duas das mais célebres membras de nossa frota de broto, atualmente em S. Paulo. A primeira no Teatro Natal e a segunda participando de um festival de cinema malotíssimo

Dicionário Enciclopédico da Noite

LETRA "D" (Continuação)

DOROTHEIA BLACK — Corista. Até hoje ninguém sabe porque ela adotou êsse pseudônimo de "Black". Dorotheia fêz parte de um dos mais espetaculares grupos de coristas que o Rio já viu, aquêle do Copacabana Palace de há dez anos, onde figuravam Fernanda, Ruth Amaral, Olga Latour, Lúcia Lamour, Maria Della Costa, etc.

DOROTHY FAGGIN — Corista. Surgiu no extinto Monte Carlo, no "show" "A Filha de Tiro-

leza". Depois apareceu em alguns outros antes de passar para o Casablanca, onde atuou em todos os espetáculos do produtor Carlos Machado, até fins de 54 quando se transferiu para S. Paulo, a fim de tomar parte nos espetáculos da "Boite" Meninão. Está de volta ao Rio e talvez reapareça muito breve. Dorothy foi ainda "estrêla" de um filme mas o... (isso nem é bom lembrar. O filme era de morte e nem sua indiscutível beleza conseguiu salvá-lo no meio do amontoado de coisas que o "diretor" imaginou.

DRINK — "Boite". Divide com o "Sachait" as honras de ser a mais movimentada "boite" do Rio, desde o fechamento do "Vogue". Dirigida por Djalma Ferreira (vide letra "D" — primeira parte dêste Dicionário), mantém o melhor conjunto de danças, vai inaugurar uma cozinha espetacular e é a mais animada de tôdas as casas noturnas do Rio. Fica na Avenida Princesa Isabel, onde outrora, foi o "Tasca".

DULCIMAR — Corista. Nome completo: Dulcimar Sampaio. Atuou com destaque algumas vêzes outras passou desapercebida, em revistas apresentadas pelos teatrinhos da zona sul. Apareceu melhor em "Marreta o Bumbo", de Geisa Bôscoli, ao lado de Glória May e (vocês perdoem) o cômico Evilásio Marcal.

DULCINA — Atriz. Durante quase duas decadas foi festejada como a maior atriz do teatro brasileiro. Dulcina de Morais, que pertence a uma família de artistas, casou-se com o galã Odilon Azevedo e foi, realmente, líder em popularidade até pouco mais de cinco anos. Daí para cá, mais sérias foram surgindo e Dulcina, apesar do seu talento, preferiu não renovar seu elenco o que foi um êrro. E' proprietária do Teatro Dulcina, excursionou diversas vêzes ao estrangeiro (principalmente Lisboa e Buenos Aires) sempre com sucesso. Seu maior trabalho — "Chuva", de Somerset Maugham, que foi um êxito em dois países — Brasil e Argentina.

PÍLULAS

*** Confirma-se o que Stanislaw ventilou como provável, isto é, a ida de Silveira Sampaio para o Copacabana Palace, antes mesmo de seguir para Paris. O contrato na Bahia foi cancelado. (Sampaio resolveu seguir o conselho contido no dito de Tia Zulmira: "Quem vai para Caxambu, não leva água mineral no bau"), e a companhia vai tentar reanimar as noites do mais luxuoso Hotel da América do Sul, ultimamente mais vazio do que o cérebro de Jeff Thomas.

*** E por falar em Copacabana — Oscar Ornstein, cadê os discos?

*** Dia 16 estréia mesmo no "Oasis", de São Paulo, a turma de Zilco Ribeiro. Há porém um impasse, que nem o próprio Zilco ainda sabe — a vedeta Carmen Veronica talvez não atue, pois o marido está chateando a menina, querendo que ela volte pro Rio.

*** Mais uma "boite" no Rio. O nome desta é "Katakombe". Inaugurada ontem com grandes reboliços. Funciona na Galeria Alaska, no mesmo lugar onde foram o "Perroquet" e, posteriormente, o "Le Gourmet". Ambas já foram para as respectivas catacumbas. Fazemos votos que o mesmo não aconteça com a "Katakombe".

*** Elizete Cardoso estreou no "Club 36". Devidamente disfarçada em Ibraim, para causar bastante "Decepção", Stanislaw compareceu para aplaudir a moça.

"Assim, sim...
é guaraná
de verdade!"
Feito à base
do guaraná
nativo das
nossas selvas
amazônicas, o
Guaraná
BRAHMA
é mais saudável...
e muito mais saboroso!
PRODUTO DA CIA. CERVEJARIA BRAHMA
Sim, o Guaraná Brahma é guaraná mesmo! Como satisfaz! Logo ao primeiro gole, você sente que o inconfundível Guaraná Brahma foi preparado com o revigorante fruto do guaraná, que provém das selvas da Amazônia! Leve, puro, refrescante... o gostoso Guaraná Brahma agrada a qualquer instante!
Guaraná Brahma
1 GARRAFA = 2 COPOS

O Seminarista

(EM QUADRINHOS)

Romance Brasileiro de BERNARDO GUIMARÃES

Desenhos de João David — Adaptação e Serviço Gráfico da Editora Brasil-America Limitada. Direitos Reservados. Exclusividade de ULTIMA HORA para Publicação Diária, no Rio e São Paulo.

CAPÍTULO XIII

Com efeito, senhor estudante! Quando não todos o tínhamos aqui no conceito do melhor e mais comportado dos alunos; quando eu o apontava como um exemplo aos seus companheiros, cai-lhe, enfim, a máscara, e o senhor mostra que não é senão o tipo da mais rematada hipocrisia! É incrível! E, no entretanto, é a pura verdade! Que quer dizer esta carta? E êstes versinhos? Que abominação é esta?
Então tôda essa sua devoção, que tanto nos edificava, essa carinha de santo, êstes seus modos humildes não eram mais que uma verdadeira máscara, que encobria um libertino? E assim que corresponde aos louváveis desejos de seu pai que tanto deseja vê-lo padre? Diga-me: não se peja dentro da consciência do triste papel que está fazendo?

Eugênio ficou aterrado. Tanto a sua língua como a sua inteligência ficaram como que paralisadas ao choque daquela furibunda apóstrofe. Sua surprêsa e estupefação eram completas. Nunca lhe passara pela cabeça que querer bem a uma criança como êle, e fazer-lhe versos, fôsse uma abominação, um horroroso pecado. E se procurava ocultar êsses produtos de seu estro infantil era mais por acanhamento e não porque tivesse consciência de cometer um ato reprensível.

O menino estava em fortunas... mas enfim era preciso responder alguma coisa...
Senhor padre... perdoe-me... Eu não sabia que... isso era proibido...
Isso... e quê?

(Continua amanhã)

DA CAPO!...

Harmonia absoluta
marca o desempenho
de MOVADO!
...e a perfeição
dos minutos
que já passaram
se repete marcando,
indelevelmente,
o seu nome, a sua fama!

Locução italiana que significa repetição, "bis", etc. (Mus.)

- Dupla proteção contra choques
- Corda inteiramente automática
- Anti-magnético
- Sistema de giro patenteado
- Certificado de garantia

Eclética B.M 136-B

VOCÊ PODE CONFIAR NO SEU MOVADO

Modas Culinária Lar Decoração Modas Culinária Lar Decoração

ÊLES E ELAS

Meu marido não tem gôsto algum para se vestir. Compra roupas muito feias e fica muito zangado quando lhe chamo a atenção. Pior ainda é quando compro eu mesmo um blusão ou uma gravata. Fica zangado e não usa. Que devo fazer?

Realmente, muitos homens não sabem escolher suas roupas. Seu marido, sendo alto e magro, não devia comprar êsses paletós-tipo saco, pois isso o transforma praticamente num "cabide".

Já a famosa modista Schiaparelli, certa vez, disse que era mais fácil encontrar uma mulher bem vestida do que um homem nas mesmas condições. E isso quando os dois possuem dinheiro! O homem, porém, prefere comprar qualquer coisa desde que seja comoda e comum, isto é, igual a todas as outras coisas que costuma usar.

A senhora pode ajudá-lo, é claro, mas tenha um pouco de tato. Sabia ajudá-lo e, em vez de comprar diretamente, sugira com muito jeito o que "êle" deve comprar. Use táticas positivas e jamais negativas. Não diga: "Isto ficará muito melhor para sua altura e seu corpo magro". Prefira dizer: "Veja que linha natural! É preciso ser muito alto e elegante para poder usar uma roupa assim". Compreendeu?

Conselhos Úteis

A maneira mais fácil de tirar as rugas da gola de sua blusa, quando não tiver tempo de passá-la a ferro, é passá-la sôbre uma lâmpada elétrica, que aquece mais depressa.

• • •

Bom processo para evitar que sua cozinha fique com cheiro de repôlho, bacalhau, toucinho, cebola... é ferver um pouco de vinagre numa panela destampada.

• • •

Com duas luvas velhas enfiadas nas mãos, você poderá passar óleo nos móveis muito mais fàcilmente, pois assim conseguirá usar as duas mãos de uma vez.

Conselho às mães

Leite Materno

O Leite Materno

Se o leite materno é o melhor alimento para o bebê, como afirmam os médicos, porque motivo existem tantas mães incapazes de amamentar seus filhos?

A essa pergunta respondem os médicos — baseados em estudos psicológicos — que a maioria das mães que perdem o leite logo depois do parto, poderiam amamentar seus filhos se realmente o quisessem. Na realidade são poucos os casos em que o leite materno é insuficiente em quantidade e qualidade para alimentar o recém-nascido a maior parte dos que se declaram impossibilitadas de amamentar seus filhos, constituída de mães que se tornam incapazes de dar seu próprio leite por medo de enfrentar as responsabilidades e a amolações que a amamentação acarreta.

Nesses casos, a quantidade de leite torna-se diminuta simplesmente porque a mãe não deseja de fato amamentar seu filho assim, não se encontra suficientemente calma quando lhe dá de mamar. Puro desiquilíbrio emocional afetando o mecanismo orgânico. Noutros casos, o nervosismo o excesso de trabalho e as preocupações podem alterar, desfavoràvelmente, a secreção láctea. E, em todos os casos, o problema da alimentação tem a sua importância. As lactantes precisam de uma dieta adequada. A super-alimentação não resolve o problema, pois a produção de leite suficiente para alimentar uma criança exige a adoção de uma dieta constituída de alimentos nutritivos e sadios sem os quais a saúde da lactante corre perigo.

Muitas vêzes as mães desistem de alimentar seus filhos sem primeiro tentar fazê-lo. Se o leite é escasso o seu dilúvio será amamentado mediante a amamentação mais frequente no bebê, de meia em meia hora, por exemplo.

Em resumo, qualquer mãe em boa estado de saúde pode amamentar seu filho sem maiores prejuízos para sua saúde, a não ser a inconveniência de ter, mais em conta e acordar de madrugada para fazê-lo.

DESFILE

De JEAN VARGAS é êste interessante costume em lã. Saia até a cintura. Gola pequena e punhos cruzados. Dois botões bolas completam a elegância. O casaco é muito estudado diferente do da saia. (Foto Lumacolor)

Cozinhe Melhor

DOCE DE GOIABA EM CALDA

Doce de goiaba é um dos doces em calda mais apreciados. Muita gente faz o caminho mas se quer sente a vontade de doce. Isto tão facilmente saindo...

INGREDIENTES

1 quilo e meio de goiabas maduras
1 — litro e meio de água
1 quilo de açúcar refinado
1 pauzinho de canela
200 gramas de creme de leite

MANEIRA DE FAZER

1 — Pelam-se as goiabas, sem ferir a fruta. Cortam-se pelo meio. Com uma colherinha retiram-se as sementes, leva-se às goiabas ao fogo para ferverem numa quantidade dagua igual em litros ao peso das goiabas em quilos. Retira-se a fruta e deixa-se a água esfriar.

2 — Mistura-se o açúcar à água onde se cozinhou a goiaba e leva-se novamente ao fogo para ferver por uns 10 minutos, junta-se, então, a fruta e o pauzinho de canela. Deixa-se ferver até formar uma calda grossa e a goiaba esteja perfeitamente cozida, mas inteira. Com uma colher de pau, retira-se o excesso de espuma.

3 — Retira-se do fogo e deixa-se esfriar bem, vendo de muito bom gôsto servido gelado e acompanhado com creme de leite batido.

HORÓSCOPO PARA AMANHÃ

CAPRICÓRNIO	De 21 de dezembro a 20 de janeiro	• Pense e aja. Talvez você consiga o que poderia alcançar com um pouco mais de esforço. Não desanime.
AQUÁRIO	De 21 de janeiro a 20 de fevereiro	• Você poderá ter êxito em qualquer negócio em que se empenhar.
PEIXES	De 21 de fevereiro a 20 de março	• Procure não se alarmar diante das dificuldades que surgirem.
ÁRIES	De 21 de março a 20 de abril	• Acidentes de trabalho ferimentos. Seja cauteloso.
TOURO	De 21 de abril a 20 de maio	• Encontrará o caminho livre para realizar seus projetos.
GÊMEOS	De 21 de maio a 21 de junho	• Dia propício para tudo. Não deixe de aproveitar as oportunidades.
CÂNCER	De 22 de junho a 22 de julho	• Possibilidades de realizar seus projetos.
LEÃO	De 23 de julho a 22 de agôsto	• Oportunidades poderão surgir. Aja com prudência.
VIRGEM	De 23 de agôsto a 22 de setembro	• Não faça nada comprometedor. Dia bom para aventuras amorosas.
LIBRA	De 23 de setembro a 21 de outubro	• Não faça nada comprometedor. Dia bom para aventuras amorosas.
ESCORPIÃO	De 22 de outubro a 22 de novembro	• Aborrecimentos sentimentais motivados por ciúme e rivalidade.
SAGITÁRIO	De 23 de novembro a 20 de dezembro	• Dia bom para questões comerciais e sentimentais.

V. é quem manda..

NO NOVO DEPARTAMENTO DE DISCOS do MAGAZINE MESBLA

V. escolhe... os discos que lhe interessam, sem a pressão de vendedores

V. escuta... a sua vontade os discos que preferir, durante o tempo que quiser

V. paga na saída... os discos que escolheu, escutou e decidiu comprar

...e V. dará nome ao NOVO DEPARTAMENTO concorrendo ao GRANDE CONCURSO que terminará a 31 de agosto

Sucessos R LONG PLAY RADIO

VALSAS BRASILEIRAS
0014-V - Abismo de Rosas
- Primeiro Amor
- Terna Saudade
- Tardes em Lindóia e outros...

ZEQUINHA DE ABREU
0015-V - Amando sôbre o mar
- Último Beijo
- Longe dos olhos
- Morrer sem ter amado e outros...

ROSITA GONZALEZ
0017-V - Pecado
- Dejame em Paz
- Me voy pal pueblo
- Babalk e outros...

UMA NOITE NO VOGUE
0021-V - Because of rain
- Inspiração
- Quem manda na minha vida sou eu
- Mr. Sandman e outros

MÚSICA DE PERNAMBUCO
0024-V - Ave Maria no Morro
- Recusa
- Laurindo
- Caminhemos e outros

FATS ELPIDIO (Piano)
0031-V - Torna sorriento
- La vie en rose
- Porque cantam os passarinhos
- Manhoso e outros

BASTA conhecer o NOVO DEPARTAMENTO DE DISCOS na sobreloja do MAGAZINE MESBLA, e preencher um cupom com sua sugestão, seu nome e endereço.

Terminado o prazo de entrega dos cupons, serão escolhidas por uma Comissão designada para êsse fim, as 10 sugestões que melhor caracterizem o NOVO DEPARTAMENTO DE DISCOS.

Os signatários dessas 10 sugestões receberão valiosos prêmios em Eletrolas e Discos.

Vá ver êstes maravilhosos prêmios expostos na vitrina do MAGAZINE MESBLA e concorra com a sua sugestão.

GANHE

* 1 coleção completa da famosa série "Feito para dançar" de Waldyr Calmon
* Valiosos prêmios em Eletrolas e Discos

e mais...

Artistas de sua preferência estarão diariamente no NOVO DEPARTAMENTO DE DISCOS do MAGAZINE MESBLA, durante o mês de inauguração, autografando os seus maiores sucessos.

no sobreloja do MAGAZINE Mesbla

Sucessos R LONG PLAY RADIO

SILVIO CALDAS
0006-P - Suburbana
- Torturante Ironia
- Quase que eu disse
- Vestido das lágrimas e outros...

MUSICAS DE ARY BARROSO
0009-P - No Rancho fundo
- Morena bôca de ouro
- Três lágrimas
- Faceira e outros...

EU SOU O BAIANO
0007-V - Pombinha Estrangeira
- Baião em Paris
- Adeus Maria Fulô
- Bate o bombo e outros...

WALDIR CALMON
Feito para dançar n.º 1
0013-GV - Sistema Nervoso
- A saudade mata a gente
- Limelight
- Dancing in the dark e outros...

Feito para dançar n.º 2
0016-GV - Menino de Braçanã
- La Paloma
- Septeimber song
- Time on my hands e outros

Feito para dançar n.º 3
0023-GV - Ave Maria
- Ebb Tide
- Maringá
- Fim de Esperança e outros

O Valor Secreto

TRATEI, aqui, do caso da "Moça Triste do Meier". Hoje, recebo o seu telefonema. Você se diz feia, feíssima e discorda da minha crônica, fazendo a seguinte observação: "Só as mulheres bonitas têm direito a felicidade!" Puro engano, meu anjo. O fato de não ser bonita não deve assombrar ninguém. Há feias que se tornam deslumbrantes; bonitas que conseguem ser intoleráveis. Pode-se substituir a falta de beleza com uma série de outros dons igualmente interessantes. Você termina, com um fundo lamento de mulher: "Sou feia, feia demais!"

Não, minha amiga, ninguem é feia demais, nem de menos. A feia total, absoluta, irremediável, não existe. Qualquer mulher, ainda a menos interessante, possui um encanto pessoal, uma luz própria, uma graça inalienável, que a transfigura e valoriza. Nem sempre a olho nu. É preciso, então, que o homem saiba descobrir o valor secreto. Por outro lado, acredite: isso a que chamamos de "mulher bonita" e o ser mais precário do mundo. "Bonita" por que? Pelos traços, pelas medidas? Nem tanto. A beleza é uma coisa tão vaga, indefinida, imponderável. Conheço uma menina que, analisada friamente, seria horrível. Cada uma de suas feições, isoladamente, deixaria muito a desejar. Os olhos, a boca, o nariz, eram de uma maneira indubitável, feios. E, no entanto, essas partes defeituosíssimas compunham um todo delicioso. Sem que se soubesse como, nem porque, essa menina se fazia irresistível. Poucas mulheres foram tão amadas. Ao passo que outras, mais elegantes, mais perfeitas, mais bem dotadas fisicamente, causam apenas o tédio, o desencanto, o desinteresse profundo e irremediável. É preciso que você compreenda o seguinte: mais que um simples dom de berço, a beleza depende muito de certo esforço. A mulher precisa colaborar com a natureza. Como? De muitos meios e modos. A mulher que se controla, que se educa, que se cuida, que se trata, torna-se fatalmente graciosa e, até, fascinadora. Cada um dos seus gestos, dos seus olhares, dos seus sorrisos, de suas inflexões, trazem um perfume, um estigma de feminilidade adorável. Não, minha amiga, você não é feia e merece toda a felicidade terrena.

Não Passe Adiante

Eles & Elas

Vejam ao cinema Roberto Barbato e Luiz Carlos Lemos. Os dois foram vistos próximo ao cinema Carioca acompanhados de duas superpequenas. Estavam lá porque queriam ver os comunistas.

Em Marechal

A Sra. Adélia Genuário e o Sr. Luiz França estão notoriamente apaixonados. Se você vivem se olhando que nada dão.

Vila Izabel

Ontem na Vila vimos a [illegible] Sra. [illegible] Ferreira. A bela Senhora Cardoso vestindo calça comprida e um lindo "tailleur" estava elegantíssima.

Na Tijuca

O Sargent Bonfim Moreira Academia de Direito [illegible] é uma superpromessa [illegible] Escola Naval.

VANIA BALEIXE

E como sabemos que registramos o aniversário da menina Vania Baleixe residente à rua Santana 77, apartamento 1001. Hoje Vaninha recebeu seus numerosos amiguinhos para uma festa de aniversário. A foto acima é da linda garotinha aniversariante, ao lado de sua mãe a senhora Ignácio Chevalier Cr. Baleixe.

CRUZ MAGICO

Beneficio

Em benefício do Hospital dos Cancerosos os moradores da vila residencial da rua Goiaz 290 no Encantado realizaram uma grande festa naquele local. Volta e meia a turma repete o gesto e sempre a renda é destinada aos menos favorecidos. Muito bem.

Aniversarios

Nossa simpática leitora srta. Olga Tinoco Vargas aniversaria hoje. Cumprimentos da [illegible] coluna.

A menina Ester Calheiros, filha do sr. Osvaldo Calheiros, presidente do V. Isabel, completará 14 anos no próximo dia 13. Estão convidados para a festinha de Ester e aguardemos.

Teatro

E por falar em Vila, no próximo sábado, com início marcado para as 21 horas, o simpático clube homenageará o quadro social com a representação da peça de Pedro Bloch "Irene".

Cinema

Amanhã, no Jacarepaguá, teremos mais uma sessão cinematográfica. Desta vez será exibido o filme "Estrelas em Desfile" com Doris Day e Ruth Roman. Início: 21 horas.

Também o Mackenzie, no mesmo horário, apresentará o filme "Um lugar ao Sol" com Montegomery Clift e Elizabeth Taylor.

Recepção

Do casal Rodrigo Pinheiro, recebemos um convite para a recepção que terá lugar, hoje, no belíssimo apartamento da Praça Sans Peña. Compareceremos.

Casamento

No próximo dia 14 realizar-se-á o casamento do sr. Laudelino Vilela com a senhorita Angela Maria Nastari, associados do Jacarepaguá.

Coquetel

Por motivo do seu aniversário, D. Elsa Ribeiro oferecerá um coquetel aos amigos e parentes. Dia e local: hoje, às 21 horas, à rua Adriano, 150.

A NOIVA DE HOJE

HÁ cêrca de um mês, Shirley Figueiredo Silva, ficou noiva. Desde que conheceu o jovem Luis Alves, deixou-se arrebatar numa grande e absorvente onda de ternura. Tudo nele a encantava, tudo. A começar pelo seguinte: ninguem mais delicado, mais terno, mais amigo. E Shirley sentiu, naquele instante, que encontrara o homem de sua vida. Com a aliança no dedo, cercada de carinho de parentes e amigos, ela há de ter vivido o seu momento de esplendor e de sonho: já se imaginava vestida de branco, a caminho dos altares. Filha única, ela sempre foi, naquela lírica e pequenina casinha da Rua Portão Vermelho, em Vila Valqueire, uma espécie de rainha. Pai e mãe vivem por ela numa ardente adoração. Pois bem: aquêle pedacinho de céu acolheu, também, êste jovem que reune todas as condições para fazer feliz uma jovem como a nossa biografada de hoje. Esta coluna deseja aos noivos a maior felicidade da terra.

O CASAL LEAL — Ivo Leal dança com sua bela esposa, na festa que marcou o 15.º aniversário da sra. Ada Sibille, sem dúvida, um grande acontecimento social

Para sua maior distinção

use os artigos que a sua elegância reclama

Combinações, de vários tipos, desde 59,00
Camisolas, de diversos modêlos desde 135,00
Calças de malha, tipos diversos, desde 15,00
"Soutiens" tecidos finos, desde 22,00
Blusas elegantes, desde 93,00
Bolsas modernas, desde 65,00

VENDAS A VISTA OU A PRESTAÇAC

MAGAZIN

LOUVRE

Rua do Carioca, 12 e 14

ENTRETANTO A IMPRUDÊNCIA, OU NEGLIGENCIA, NOSSA OU DE NOSSOS PREPOSTOS, PODE CAUSAR PREJUIZOS A TERCEIROS.

O SEGURO DE RESPONSABILIDADE CIVIL

COBRE OS ENCARGOS FINANCEIROS DO RESPONSÁVEL

COMPANHIA INTERNACIONAL DE SEGUROS

FUNDADA EM 1920

CAPITAL E RESERVAS SUPERIORES A CR$ 150.000.000,00

DIRETORIA
Celso da Rocha Miranda
Jorge Eduardo Guinle
Angelo Mario Cerne
Karl Blindhuber

Seguro de Vida • Vida em Grupo • Incendio • Lucros Cessantes • Transportes • Acidentes Pessoais • Roubo • Responsabilidade Civil • Automóveis • Vidros • Acidentes do Trabalho

RUA 7 DE SETEMBRO, 94 • END. TEL. COMPINTER • TEL. 32-4270

SUCURSAIS E AGÊNCIAS EM TODO O BRASIL

Cascardo Sôbre Pretógemes: — A Marinha Luta Pelos Ideais da Nacionalidade

Iniciada em 1930 a Revolução Industrial e Democrática Que o Brasil de Hoje Quer Completar !

Concluimos, hoje, a publicação do discurso pronunciado por ocasião das comemorações do 5 de julho pelo almirante Ernesto Cascardo e que se constitui numa análise das mais lúcidas e brilhantes da conquista brasileira. Eis o texto final do discurso.

A Crise de 29 Favoreceu a Revolução

Desenvolvimento Industrial

Mal de Todos os Paises

Elevação do Padrão de Vida

Democracia, Industrialização, Nacionalismo

Revolução Vitoriosa

Puro e Simples

Onda e Ondas

MARIJÔ

SALVE!...

Esse radio que anda por aí continua cada vez mais interessante, graças aos locutores modêlo cabeça fria, com suas quedas de trapezio caprichadas, pra animar as artes. Não vê que os diabinhos estão cada vez mais salientes. Ninguem pode com as coitadinhas. Palavra.

Vão vendo se no dia 8, as 8.30, na Roquette, por exemplo, um beleza com o peito furado. Com cambaxa e coitadinho não demoram muito pra mergulhar no espaço, tempo indefinido, sem pensar — pela primeira vez um pais da America do Sul vai ser o sede.

Epa. Nada de

CRUZES!

Aconteceu uma coisa e o danadinho não foi dessa. Levantou, limpou a poeira da calcinha. Subiu pro trapezio novamente. E começou a balançar. Mal sabia, porém, o coitado que sua hora tinha chegado. Não vê que, exatamente as 9.56, o tempo enfarruscou. Ficou brabo. E olha trovoada. Refrescamento. E o formosuara deu o mergulho pra eternidade, sendo notícia desta modo

— sem medo para a exposição das obras.

Cruzes. Era "conclusão das obras" gente. Enterro a milanesa pra um.

A gente nunca cada uma nesse radio que anda por aí.

UE!...

Ué. No dia 8, precisamente as 7.58 este Aguiar foi pra cima da turma do Brasil com seu caçulinha quente, instantemente quando um locutor com voz de besouro resfriado exclamava

— O "Jornal do Brasil" e um jornal de verdade.

Ué. Aquele disse que era de brinquedo. Bem?

Coitado.

BIRUTA!

No dia 9, as onze horas e cinquenta e nove minutos as coisas não estavam nada boas lá pro lado da TV Rio. Não se que um locutor apontava para um aparelho de televisão em cima de uma mesa e bufava

— Esta magnifica radio-vitrola

E um telespectador (ei mesmo certeza de que não era radio-vitrola coisa nenhuma e sim um televisor do fabricante RCA e "camera-man" localizou o aparelho bem pertinho — mas bem mesmo.

E o danadinho do locutor

— Esta magnifica radio-vitrola

Biruta de uma tira.

PLEN!...

No dia 9, na Radio Tupi as sete horas e trinta e nove minutos um locutor ia com o pé na tabua e lá em Deus. De repente veio a de cima, falando deste jeito

— Desculpe o jovem e nobre Paraiba, que isso é seu nome.

Communnun Interfone. Plen

EM COMPENSACAO...

Mas em compensação, dia 9 em pouquinho 9.02 na mesma estação outro locutor dizia com a voz mais triste desta vida

— Não é destinada à formação de futuros [illegible] navais.

Epa sai. Esta emputecida a partida.

PRA UM!...

Estava escrito no livro do destino, aquele seria o seu dia fatal. Imaginem que dois minutos depois o nhenhenhem mergulhou na eternidade falando desta maneira

— [illegible] algumas palavras

Virgem Maria. Vitima de ultimos. Sozinha nessa pra cair.

Vamos e gostaria. Dia 9 [illegible] e o humilde grande programa [illegible] interessantissimo e educativo. Vilas tem o apoio de garantia patrocinador Helena Rubinstein imediatamente que abrirem novos programas sem contrair os canais "Trem da Alegria" TV Rio.

Depois e gostaria. Dia 9 [illegible] abertura de bengala Tannhaus Beethoven Mozart Mendelssohn.

[illegible] TUPI [illegible] "SERVIR" Rua [illegible] Rio [illegible]

Bolsa do RADIO

NÃO PERCAM

PODEM OUVIR

Matrizes Tupi — Regata de Ipanema 10h

Radio Mundial — Hora da Alegria 20h

TV Tupi — Grandes Artistas 20h

Radio Nacional — Programa G. F. 20h

Radio Independencia — Jornal musical 19h30

Radio Tupi — Show Ademar Casé 20h

Radio Mundial — Hora da Alegria 20h

Radio Nacional — Programa Ademar Casé 20h

Matrizes Tupi — Regata de Ipanema 10h

Radio Tupi — Programa Casé 20h

TV Rio — Teatro de Arena 21h

Radio Independencia — Show 22h30

Emissoras Metropolitanas — Madrugadores 5h

Radio Nacional — Programa Casé 20h

PROGRAMAS INFANTIS

Para a criançada — TV Rio 8h

Teatrinho Pepelo — TV Rio 18h

Radio Tupi — Nossa Gente 8h

Matrizes Tupi — Hora de alegrar 17h30

Radio Nacional — Historias da Dona Lucinda 17h30

No TV Tupi

Esta atuando na TV Tupi o excelente locutor Fernando Amperia, que pertence ao cast da Radio Nacional.

DOIS CARTAZES SE ENCONTRAM

Muito embora pareça sonho de um programa radiofonico, o titulo acima espelha realmente um fato verdadeiro. De fato, dois cartazes se encontraram dia 5 ultimo, por ocasião da estréia do programa "Noites Que Não Voltam Mais". Triplice estréia, por sinal, ou melhor, uma estréia e dois retornos. A estréia, como é natural, foi a do programa e os dois retornos o de Vara Salles, que voltou a atuar como radiatriz, e o de Roberto Mendes, autor do "script", que voltou a produzir para radio. "Noites Que Não Voltam Mais", programa destinado a reviver as belas melodias do Rio Antigo que a Radio Mundial leva ao seu receptor as 21.30 horas de todas as quintas feiras, tem direção musical do maestro Alceu Bocchino, que aqui e visto palestrando com o outro grande cartaz que é Vara Salles.

TEATROS

Hoje as 21 horas Amanhã vesperal a preços reduzidos

TEATRO B BRASILEIRO DE C COMEDIA

No TEATRO GINÁSTICO

AV. GRAÇA ARANHA 187
HOJE AS 21 HORAS

"A CASA DE CHA' DO LUAR DE AGOSTO"

De JOHN PATRICK Trad. M. da Silva e R. Alvim
Com ITALO ROSSI MILTON MORAES FREGOLENTE EUGENIO KUSNET SERGIO BRITO OSCAR FELIPE MARIA HELENA CELIA BIAR NATALIA TINBERG
OSCAR FELIPE MARIA HELENA CELIA BIAR NATALIA TINBERG
MAURO MENDONCA Direção de MAURICE VANEAU

TEATRO B BRASILEIRO DE C COMEDIA

No Teatro Ginástico

AV. GRAÇA ARANHA 187 Res. 42-4521
AVISO ESPECIAL

"A CASA DE CHA' DO LUAR DE AGOSTO"

e um espetaculo que pode ser assistido tambem por seus filhos nas vesperais de 5as sabados e domingos. Entrada permitida a menores de 5 anos.

ESTREIA AMANHÃ AS 21 HORAS

HOJE AS 21 HORAS

TEATRO DE BÔLSO

CIA. COMEDIAS ANDRE VILLON MARIO BRASINI apresenta

"ALGUEM FALOU DE AMOR"

2 atos de M. Brasini com
VILLON, BRASINI e TERESA AUSTREGESILO

HOJE AS 21 HORAS

CIA. TONIA-CELI-AUTRAN

A VIUVA ASTUCIOSA

COMEDIA DE GOLDONI — TEATRO DULCINA — TRADUÇÃO DE MARIO DA SILVA

RESERVAS TEL 32-5817

HOJE AS 21 HORAS

SOMENTE UMA SEMANA

"Folias Dos Patins e Das Aguas Dançantes"

(SKATING VANITIES & DANCING WATERS)
De regresso aos Estados Unidos, curta temporada no GINASIO GILBERTO CARDOSO (Maracanazinho)
Hoje as 20.45 horas — Permitida a entrada para menores de 3 anos
INGRESSOS DESDE CR$ 50,00

Teatro da TIJUCA

O PUBLICO APLAUDIU DE PE' O ÊXITO MONUMENTAL DA COMEDIA MUSICAL

ULTIMA SEMANA — Hoje sessão unica as 21 hs.

SILVA FILHO * SIWA * PEDRO DIAS * HELENA AMARAL * MODESTO DE SOUZA

ULTIMO MÊS DA REVISTA CAMPEÃ

"AGORA A COISA VAI"

5 MÊSES EM CENA!

TEATRO JOÃO CAETANO

HOJE AS 20 E 22 HORAS

TEATRO COPACABANA

Reservas tel. 57-1818 — Ramal Teatro

OS ARTISTAS UNIDOS apresentam

"ACONTECEU NAQUELA NOITE"

TAPAGE NOCTURNE de Marc Gilbert Sauvajon — Tradução de LAURA SUAREZ — Direção de GRAÇA MELO — Modelos de ETAM — Cenario de RENET DOMINGO

Com Tania Soares, Graça Melo, Italema de Alencar, Paulo Pinheiro, Fernando Luz, Lidia Vani, Antonio Victor, Gloria Gomes, Laura Sandes, Lourdes Costa e Geny Franco

Diariamente as 21 (2.as) — Aos sabados duas sessões as 20 e as 22.15 hs — Vesperais 5as sabados e domingos

EVA no SERRADOR

RESERVAS 42-5447

ve se me esqueces

EVA

HOJE AS 21.15 HORAS

Dia 24 de julho: Estreia de "LOTARIA" de Luis Iglesias

HOJE AS 21 HORAS

BAR BIDOU BOITE

VALDIR ALVARADO

ESTA APRESENTANDO TODAS AS NOITES EM

"ATRAÇÕES VARIADAS"

CARMEM BROWN — Venus de Bronze, famosa bailarina norueguesa

MARIA GOULART — El Ciclon de Cuba

DANÇAS A PARTIR DAS 23 HORAS

AV. PRADO JUNIOR 83 — COPACABANA — POSTO 2

CLUB 36 apresenta elizete cardoso AOS DOMINGOS, 2.as E 4.as

dorival caymi AS 5.as 6.as E SÁBADOS

SINGER USADAS

Condições ótimas: máquinas SINGER reconhecidamente das antigas à prestas — 10 anos de garantia — Cr$ 5.000 de entrada e Cr$ 500,00 mensais. Preço mais baixo para quem comprar à vista. Também compramos máquinas usadas de qualquer marca.

RUY MAFRA & IRMÃO — RUA ESTACIO DE SA, 190-A — LARGO DO ESTACIO — TELEFONE 28-3511 — Cumprimos o que anunciamos

NÃO PERCA SEU TEMPO EM FILAS

Astenia Sexual

Voronoff revolucionou a Medicina, demonstrando a possibilidade da restauração das energias perdidas e do vigor sexual. Obtem-se isso pela aplicação de "SEXOL-Sedil" composição destinada à restauração das forças genitais vitais dissipadas ou pelo ressentimento. Caixa Postal 4 — Petropolis — Rio [illegible] — Pedidos [illegible]

Anúncios em Jornais do Rio e São Paulo ou qualquer cidade do Brasil

CAICADOS

UDAM

ronforio e super-qualidade garantida

Representações

A. S. LARA

Rua Senador Dantas, 40
5.º andar
22-5924

"Repórter ULTIMA HORA" 43-2241

2ª Semana! ÊSTE SIM, E' UM SUCESSO!
JAMAIS UMA HISTORIA FOI CONTADA COM TAL CALOR E FURIA
Vidas Amargas
Amanhã
PAX
ESKYE
JAMES DEAN • JULIE HARRIS • RAYMOND MASSEY

TEATRO

"A CASA DE CHA' DO LUAR DE AGOSTO", NO GINASTICO — EDIÇÃO TBC — (2)

ANEAI fez bem estrear no Brasil, como diretor artistico de companhia brasileira, queremos dizer, com uma peça inedita, pois ja o conheciamos como responsável pela encenação de "Barabbas", de Michel de Ghelderode, no Municipal, em 1955, pelo Teatro Nacional Belga. Deu assim ensejo para que se pudesse observar a sua versatilidade no dominio das artes cenicas. A importância disto consiste em que, do mesmo modo por que anos atras não se concebia que o publico fosse a teatro senão para rir, entende-se atualmente que só o drama ou a tragedia merecem as honras das platéias. Vaneau, com sua autoridade, não apenas de "mettteur en scene", por ter realizado nos nossos palcos Ghelderode e Patrick, mas pelo homem de teatro sempre dos problemas do teatro, acaba de vez com a ilusão dos "partidarios" nativos. Pondo no Ginastico "A Casa de Cha do Luar de Agosto", da ele uma boa lição de teatro comico, procurando os resultados de hilaridade até mesmo em certos exageros levados para o lado caricatural, como aqueles ligeiros equivocos do Capitão Fisby, diante do Coronel Purdy III, ou daquele cai-não-cai do Sargento Sergeievitch, completamente embriagado, amparando-se nesse e naquele, sem poder sustar-se de pé. Que se dirá então do atrevimento de Sakini ao dar palmadas nas nalegas do comandante das tropas de ocupação? Sabendo discernir bem os generos, virtude que muitos não possuem, Maurice Vaneau, usando a tecnica das mais puras chistosas, cria situações risiveis. E tudo delas os melhores efeitos com inteligencia e gostoso malicia. Se não descobrisse tais entretenimentos de animação para o que existe de ridiculo no corriqueiro cotidiano do trato entre os individuos, aí sim, e que seria um diretor formalistico convencional, sem entendimento e sem percepção das fraquezas e virtudes humanas. "A Casa de Cha do Luar de Agosto", dentro daquele principio de vida repleta de uma poesia simples e de constante beleza emocional impressiona na transposição realista que Vaneau consegue imprimir as figuras, extraindo delas o que elas possuem como defeito ou como virtude, de bom ou de mau, de engraçado ou de nostalgico, a essencia e a pureza, tanto dos sentimentos como do comportamento. Disto, desse fato, desse sopro do encenador, resultou o desempenho que todos vemos prestar o qual não houve sequer vislumbre de traição de interprete para perturbação mesmo entre aqueles que nos libertam a compor tipos caracteristicos como Mauro Mendonça, Eugenio Kusnet, Milton Moraes e Ivan Candeia. Vaneau atingiu plenamente o seu objetivo — dar aos artistas uma absoluta integridade interpretativa com todas as peculiaridades dos naturais do mundo oriental.

Fora do PALCO

HOMENAGEM A ULTIMA HORA

UNE-SE ARTE — cercado pelos seus artistas no palco do Teatro, para festejar a vida tão simpatica e calorosa homenagem a ULTIMA HORA. Nosso confrade Henrique Campos em nome da empresa, teve ensejo de fazer empolgante referencia de exaltação ao nosso esforçado que refletiu com raro desembaraço entre os grandes jornais da imprensa carioca. Agradeceu em nome de ULTIMA HORA nosso companheiro Osvaldo Miranda.

Teatro de Cultura de Natal

Grupo Folclorico

DEBUT EM SETEMBRO NO GLOBO — Com a presença de Hermilo Borba Filho "A Dama das Camelias" vai atual sucesso no Teatro Cultura de S. Paulo, sob a direção de Ruggero Jacobbi, que deu a peça texto experimental, cenario e costumes de Oswaldo Mota. Deve juntar-se ao trabalho do publico carioca, na Glória, em setembro do corrente ano. Uma vez trabalho, segundo afirmam, Dercy "se entrega em forma e funde na atual evolução do teatro brasileiro".

Notas Ligeiras

RESERVAS — Com a Empresa José da Silva Diversões (Cia. Silva Filho), reservaram contrato os seguintes artistas: Helena Amaral, Sandra Cabe, Pedro Dias, Modesto de Souza, Zé Gamela.

APELO — O Conselho Consultivo do Teatro do SNT, em que representativos da classe teatral, telegrafou ao Prefeito Negrão de Lima, solicitando seja prorrogado o prazo de permanencia na Cia. Silva Filho, no Teatro João Caetano.

INCLUSÃO — Decidiu que já tem data marcada para estrear no Teatro São Paulo, será de recebeu convite para visitar Porto Alegre e varias cidades do Rio Grande do Sul, por conta do Sr. Mário Sartoli, Azurem.

Satira ao "Café-Society"

A peça "Os Elegantes", de Aurimar Rocha, que como dizem, é "uma violenta satira ao "café-society" já se encontra em ensaios sob a direção artistica de Henriette Morineau, para lançamento dia 10 de agosto do corrente, no Teatro de Bôlso, em Ipanema. O elenco, que é encabeçado por Aurora Aboim reune os seguintes artistas: Aurimar Rocha (autor-interprete), Rosemarie Sulquer, Erasmo Macedo, Virgilio Andrade, Bianca Peixoto, Heber Costa, Luis D'Avila e Estes Mellinger. O cenário é de Fernando Pamplona. Dar-se-á ai o aparecimento da empresa Teatral de Comédia que se propõe a encenar jovens autores nacionais.

A NAÇÃO em Notícia

ALFREDO TOMÉ

Colaboração da URSS

Evitamos relações diplomáticas e comerciais com a União Soviética, mas dela recebemos favores e ajuda. Por proposta do ministro Renato de Mendonça diretor da Comissão Nacional de Assistencia Tecnica, do Itamarati e de acôrdo com instruções do chanceler Macedo Soares, o Brasil se dispôs a aceitar da União Soviética, através da ONU, o envio de 30.000 dólares em equipamentos cientificos para o Instituto Oceanográfico de São Paulo destinados a pesquisas submarinas e da fauna marinha. Êsse fornecimento faz parte do plano de cooperação internacional da ONU e é gracioso. E' feio falar-se mal de um país, afastá-lo do nosso convivio para, na hora da benemerência, estender-lhe a mão. Parece-nos mais digno restabelecermos os nossos contatos diretos com a União Soviética do que fazê-lo através de organismos internacionais e outras nações subalternas e despersonalizadas.

Concorrência de Fogo

Existe apenas umas quatro ou cinco firmas que fornecem material para o Corpo de Bombeiros. Elas dominam a praça de Belém e têm estranhos ligações nesta instituição que a concorrência foi praticamente eliminada. As suas propostas se referem de uma forma dúvida e [illegible] sagrado das prefeituras. Para se ter uma [illegible] como elas manobram [illegible] interessante o total de [illegible] mento, para determinada [illegible] aquisições, solicitado a [illegible] foi feita em 22 [illegible] [illegible] orçamento, para [illegible] [illegible] [illegible] dias depois foi [illegible] [illegible] 302 mil. A [illegible] [illegible] [illegible]

Otávio Guerrero Fala Sôbre Peixoto de Castro na "Enquête" de ULTIMA HORA:

"Vocês Indicaram um Verdadeiro Homem do Turfe Para Ostentar Êste Título!"

O Titular do "Stud" Verde e Prêto, Num Encontro Casual Com o Repórter, Manifesta Sua Impressão Sôbre as Homenagens Que Serão Realizadas a 26 Dêste Mês no Hipódromo da Gávea — "Peixoto de Castro Tem Sido, Como o Será Sempre, Uma Vida Dedicada ao Puro Sangue de Carreira e às Coisas do Nobre Esporte", Acentuou o Simpático Turfista — Banquete no Salão Das Tribunas Especiais Novas e Páreo em Homenagem ao "Homem do Turfe" de 1956

NA quinta-feira, dia 26 dêste mês, ULTIMA HORA fará realizar a ansiosamente esperada festa de consagração do "Homem do Turfe" de 1956, outorgando êste ano o honroso título ao ilustre criador e proprietário Sr. Peixoto de Castro Junior, indicado pela unanimidade da família turfista para suceder ao Ministro Oswaldo Aranha, o segundo a figurar na importante galeria de dedicados turfistas, idealizada pelo nosso vespertino. Na tarde daquele dia, no salão das Tribunas Especiais novas do Hipódromo da Gávea, será realizado o grande banquete, a cargo de Alberto Fadel; e a maioria da família turfista irá render o seu preito de admiração e de simpatia a êsse destacado "turfman" que é o Sr. Peixoto de Castro!

Ao mesmo tempo será organizado um grande "show", a exemplo do que foi feito o ano passado, atuando durante o banquete diversos dos mais famosos artistas do rádio e da televisão no Rio de Janeiro. A tarde, como homenagem da Diretoria do Jockey Club Brasileiro, será então realizado o Prêmio "Homem do Turfe", como tributo da Sociedade que trge o nobre esporte entre nós ao turfista consagrado pela família turfista. A festa do "Homem do Turfe" faz parte, hoje, não resta a menor dúvida, das comemorações turfísticas do Rio de Janeiro!

Estamos realizando uma "enquête" entre os diversos mais destacados "turfmen" cariocas, para saber da acêrto da indicação do nome de Peixoto de Castro para simbolizar, êste ano, o "Homem do Turfe". Diversas figuras das mais representativas do esporte dos reis já foram ouvidas e suas opiniões divulgadas por nosso vespertino. Ontem falamos, ainda pela manhã, no Hipodromo, ao simpatico titular do "Stud" Verde e Preto, Sr. Otávio Guerrero, inegavelmente um dos mais ilustres proprietários e dos mais simpaticos carreiristas. O Sr. Guerrero, cujo "Stud" é dos que mais se destacam pela excelência e pela quantidade de parelheiros em atuação, não negou ao jornalista as suas impressões sôbre a magnífica festa que vimos realizando desde 1951, assim também sua opinião sôbre a escolha feita na pessôa do Sr. Peixoto de Castro. E disse ao repórter:

— "Nenhum outro turfista, sem que com isso se desmereça de nomes deveras respeitáveis do nobre esporte, poderia ser melhor indicado no momento, para simbolizar o verdadeiro "Homem do Turfe" do que o escolhido por vocêspática de se eleger, todos os anos, de ULTIMA HORA, em promoção quinquenio a essa idéia muito sim um representa do verdadeiro turfista! Peixoto de Castro tem sido uma vida inteira dedicada aos cavalos puro-sangue de carreiras e aos problemas do turfe! Poucos se apaixonam, como êle, pelas coisas do nobre esporte, a ponto de não medir sacrifícios para o progresso sempre crescente do turfe, tanto aqui como em outros centros do esporte, inclusive São Paulo. Podemos destacar, entre os "tuf men" de maior projeção, como criador e proprietário, o sr. Peixoto de Castro! De seus magníficos "Haras" tem saído autentícos campeões, haja vista os sucessos de Talvez, de sua criação e Quipromó e Timão como triplices coroados de sua criação e defensores de sua tradicional jaqueta branca e estrêlas azuis! Nome dos mais fulgurantes na cintilação das estrêlas do nobre esporte, Peixoto de Castro é um dos batalhadores de primeiro plano quando se pensa em lutar por reivindicações justas do turfe! Assim tem sido e assim será sempre, porque êsse magnífico criador e proprietário é um amante eterno do cavalo de carreiras e um incansável batalhador pelo progresso do esporte dos reis. E' um verdadeiro homem do turfe e, por isso mesmo, é muito justa a sua consagração como tal! Meus parabens a vocês pela escôlha!"

O sr. Otávio Guerrero teve oportunidade de falar ao repórter de ULTIMA HORA sôbre a festa em homenagem ao sr. Peixoto de Castro, eleito o "Homem do Turfe" de 1956

ODION THOMAZ, (NO SEU REGRESSO) RECEOSO:

"Gamo Está "Tinindo", Mas Não Sei se Ganhará do Admirável"

"Creio Que o Nosso Principal Adversario é o Pilotado de Arnaldo Reis — Atual de Contas o Meu Cavalo, Pela Corrida Anterior e Pelo Jôgo Que Vendeu, e Perigoso Desta Feita — Receio Apenas Êste "Bicho", já Que do Resto Não Tenho Mêdo" — Odilon Thomaz, em Palestra Com a Nossa Reportagem Falou-nos da Esperança Que Deposita no Pupilo de Milton Mendonça, e no Medo Que Lhe Impõe, Por Outro Lado, Admirável (TEXTO DE SENATORE)

PENSANDO bem, o Odilon Thomaz não deixa de ter suas razões. Está levando uma fé enorme no pupilo de Milton Mendonça, Gamo, mas, por outro lado, receia e muito, como a maioria aliás, a presença do Admirável na carreira. Acha o competente bridão nacional, que ora reaparece, que o detensor das sedas do Sr. Rafael poderá adiar o seu regresso vitorioso, pois o cavalo, positivamente sempre tem corrido muito bem, nos pequenos percursos, ganhando belíssimas carreiras.

Meu Medo Maior é é o Admirável

Mas vamos ao que nos falou o jovem bridão que volta com grande vontade de recuperar o tempo perdido e que é sem duvidas um dos bons jóqueis no seu regime. Naquele seu "jeitão" todo especial e pausado de falar, Odilon Thomaz, quando solicitado pela reportagem a esclarecer as pretenções do Gamo respondeu-nos de pronto:

— "As maiores possiveis. O pupilo de Milton anda num estadão e vai correr numa pista do seu inteiro agrado. Todavia, ca para nós, estou com muito receio. O admirável e animal muito veloz e nesses 1330 metros êle pode tomar a ponta e não mais entrega-la adiando o meu reaparecimento vitorioso.

E após ajeitar o cabelo, prosseguiu:

— "Alias será êle a única diferença. Mas vocês bem podem imaginar, uma grande diferença. Confesso que sempre, quando estou na arquibancada, fico impressionado com a velocidade desse defensor da blusa do Sr. Rafael, que logicamente será o preferido do publico apostador. O Gamo tem apresentado melhoras bastando-se notar o apronto que foi de 38 marca bastante recomendável para a turma.

Correrá Muito

"Em todo caso estaremos prontos para o que der e vier. E só o Admirável não sair junto, ou não correr de acôrdo com o que êles estão esperado, com tôda a certeza, o Gamo fará a "festa" uma vez que nada lhe falta para tanto. Está "tinindo" de verdade o meu pilotado, arrematou.

Conjunto "Sport"
Perfeito adereço para completar a elegância de seus trajes esportivos.
"Jacaré"
Largo e anel sulcado para dedo mínimo em ouro maciço.
Conjunto Cr$ 11.700,00
à vista ou pelo CREDISTERN sem acréscimo.
Anel 420, mensais • Pulseira 750, mensais
Em jóias para tôdas as ocasiões, a etiqueta H.Stern significa excelência
Av. Rio Branco, 173, 4.° andar — Tel. 32-4260

O SESI E O COOPERATIVISMO

O Departamento Regional do Serviço Social da Indústria (SESI) no Distrito Federal, empenhado em atender às constantes solicitações que lhe fazem os trabalhadores na indústria e nas atividades assemelhadas, comunica que acaba de criar o "Setor Técnico de Organização Cooperativista", diretamente subordinado à Divisão Assistencial e que tem por objetivo:

a) orientar a organização, pelos trabalhadores, de cooperativas de consumo nas empresas ou fora delas;
b) elaborar, tendo em vista a doutrina e a legislação em vigor, todos os documentos (atos constitutivos, estatutos, etc.) necessários à constituição das cooperativas; e
c) encarregar-se da legalização (personalidade jurídica e Registro no Serviço de Tesouraria Rural do Ministério da Agricultura) das sociedades organizadas.

Todos os trabalhos executados pelo SESI serão inteiramente gratuitos.

Os interessados serão atendidos todos os dias (exceto sábados e domingos) das 12 às 18,30 horas, Rua Santa Luzia, 735, 7.° andar — Telefone 52-1717 — Ramal 12.

COOPERATIVA DE CONSUMO DOS EMPREGADOS DA CIA. DE CARRIS, LUZ E FÔRÇA DO RIO DE JANEIRO LIMITADA E ASSOCIADAS

EDITAL DE CONVOCAÇÃO

Em virtude da formal recusa do Sr. Presidente do Conselho de Administração, James Morandini, já destituido em Assembléia realizada no dia 28 de junho próximo passado, a Assembléia de Delegados, em 1.ª convocação que deveria ser realizada no recinto da Cooperativa, de acôrdo com os Estatutos, foi transferida sua realização para a Sede do Sindicato dos Trabalhadores em Emprêsas de Carris Urbanos do Rio de Janeiro, à Rua Maia Lacerda n.° 170, não tendo sido realizada por falta de número legal.

Assim sendo, levamos ao conhecimento dos Senhores Delegados que a 2.ª e a 3.ª convocação que está marcada em Edital para o próximo dia 13 do corrente, na Sede da Cooperativa, devido à não permissão já acima citada, será realizada na Sede do Sindicato dos Trabalhadores em Emprêsas de Carris Urbanos do Rio de Janeiro, sito à Rua Maia Lacerda, 170.

Outrossim, avisamos aos Senhores Delegados que na referida Assembléia será feita a apuração, a proclamação e posse dos eleitos.

MINERVINO BEZERRA DE SOUZA
Presidente do Conselho Fiscal

Sindicato da Indústria de Panificação e Confeitaria do Rio de Janeiro

Assembléia Geral Extraordinária

São convocados todos os associados do Sindicato, em gôzo dos seus direitos sindicais, para a Assembléia Geral Extraordinária, a realizar-se na sede social, quinta-feira, dia 12 do corrente, às 15 horas, em primeira convocação, e às 16 horas em segunda convocação, para tratar da seguinte

ORDEM DO DIA

a) Examinar a situação da indústria de pão, em face da permanência da Portaria n.° 480, e da escassez de farinha de trigo.
b) Assuntos Gerais.

JOSE' CIUFFO
Presidente

WALTER DA S. ARAUJO
1.° secretário

Áreas em Zonas Industriais

Areas em zonas Industriais de S. Cristovão a Nova Iguaçu na P. Dutra e ruas próximas, e áreas para loteamentos. Vende-se, tratar à rua Ramalho Ortigão 9 - 2.°, sala 4, das 12 às 18 horas. Tel.: 52-4545.

PROGRAMA DE AMANHÃ

BARBADA DO DIA
FISICA

1.° PAREO — 1 400 metros — Recorde: PIRUETA 85"3/5 — Prêmios: Cr$ 60.000,00 — Cr$ 18.000,00 — Cr$ 9.000,00
Largada às 13,40 horas

ANIMAIS	Ks	St.	Cl.	JOQUEIS	POSSIBILIDADES	Treinadores	Dif. performances	Dist.	Tempo	Pa
1—1 El Bandolero	56	7	20	D. P. Silva	Anda muito bem e é a fôrça	A. Morales	4.° p. Breville	1500	96 4/5	
2 Arrelique	56	2	—	N'corte	Não correra	A. Correa	6.° p. Ispalmen	1400	90	
2—3 Rembrandt	56	6	25	P. Labre	Vem de boa corrida Uma das fôrças	J. S. Silva	2.° p. Breville	1500	96 4/5	
4 Hospodar	56	1	60	J. Martins	Qualquer dia "explode". Olho nele!	M. Mendes	5.° p. Breville	1500	96 4/5	
5—5 R. do Nordeste	56	3	40	M. Silva	Apresentou melhoras e tem chance	J. Piotto	3.° p. Equivoco	1300	83 1/5	
6 Julio	56	5	60	A. Reis	Fraco para o tropel. Não gostamos	O. Oliveira	6.° p. Buyant	1500	97	
7 Bill	56	8	80	D. Moreno	Outro que pouco deverá pretender	W. Costa	5.° p. Courr. Jor.	1500	96 4/5	
4—8 Bill	56	10	20	E. Castillo	No percurso do seu agrado. Olho nele!	M. Canejo	6.° p. Breville	1500	96 4/5	
9 T. the Second	56	4	60	A. Cardoso	Todo "cabisbaixo". Quer ainda correr	I. Morais	4.° p. Equivoco	1300	83 1/5	
10 Itamo	56	9	80	L. Lins	Fraco para o tropel. Difícil	S. Gomes	5.° p. Equivoco	1300	83 1/5	

Nosso palpite: EL BANDOLERO — Em soberbo estado e é a fôrça da carreira. Não deve perder. | **Inimigo: REMBRANDT — Pela derradeira atuação é perigoso. Pode vencer.** | **Surprêsa: BILL — Bastante veloz e gosta do percurso. Vale umas poules.**

2.° PAREO — 1.400 metros — Recorde: PIRUETA 85"3/5 — Prêmios: Cr$ 60.000,00 — Cr$ 18.000,00 — Cr$ 9.000,00
Largada às 14,05 horas

1—1 Evidencia	56	1	20	N. Pereira	Mostrou sua fôrma e poderá vencer	M. Araujo	2.° p. Sur Mer	1300	83 4/5	
2—2 Las Vegas	56	8	25	L. Diaz	Seu trabalho agradou. Tem chance	J. Morgado	Estreante	—	—	
3—3 Aretia	56	5	40	E. Castillo	Apenas regular. Como azar serve	J. S. Silva	7.° p. Eric Frac	1300	84 3/5	
4 Exaltação	56	3	50	L. Benites	Fraca para o tropel. Cedo ainda	L. Benites	Estreante	—	—	
4—5 Canzoneta	56	2	30	D. Moreno	Apresentou melhoras. P. ganhar	M. Salles	7.° p. Aequavit	1300	84 3/5	
6 Definida	56	4	50	D. P. Silva	Esperam melhor atuação desta	G. Feijó	4.° p. Sur Mer	1300	83 4/5	

Nosso palpite: EVIDÊCIA — Mantém sua ótima forma e o Nelson Pereira conta passar a jóquei. | **Inimigo: LAS VEGAS — Vai debutar bem preparada e poderá derrotar nossa preferida.** | **Surprêsa: CANZONETA — Apresentou melhoras e corre bem na peneira. Tem chance.**

3.° PAREO — 1 500 metros — Recorde: JONLE 91"1/5 — Prêmios: Cr$ 50.000,00 — Cr$ 15.000,00 — Cr$ 7.500,00
Largada às 14,30 horas

1—1 Thebas	58	6	20	F. Irigoyen	Seu trabalho agradou e tem chance	A. Rosa	2.° p. Haralem	2200	131 4/5	
2 Descalda	52	3	60	A. Marçal	Fraca para o tropel. Não gostamos	J. W. Viana	3.° p. Sal Amargo	1900	130 3/5	
2—3 Rubi Cacha	53	1	50	M. Silva	Venceu muito bem e poderá repetir	A. Feijó	1.° p. Giarola	1400	94 2/5	
4 Halha Branca	58	8	60	A. Ribas	Aprontou em 37 2/5 Só como azar	E. Caminha	13.° p. Labelle	1400	91	
3—5 Siva	58	9	40	D. Moreno	Anda bem e poderá vitoriar-se	M. Salles	3.° p. Hamptonia	1200	79 2/5	
6 Raspa	56	2	50	P. Labre	Passou os 700 em 41. Tem chance	J. S. Silva	7.° p. Labelle	1400	91	
4—7 Quezilia	52	7	25	A. Cardoso	No percurso do seu agrado. Dai...	E. Freitas	8.° p. Labelle	1400	91	
8 Lea	52	4	60	G. Almeida	Fraca para o tropel. Não gostamos	G. Feijó	10.° p. Hamptonia	1300	75 3/5	
9 Genucia	52	5	40	A. Neri	Volta bem preparada. Pode vencer	P. Gusso	7.° p. Senda	1400	88	

Nosso palpite: THEBAS — O seu trabalho foi o melhor possível e não deverá perder. | **Inimigo: QUEZILIA — Em boa forma e no final poderá derrotar nossa indicada.** | **Surprêsa: RUBI CACHA' — Venceu muito bem e seus responsáveis contam repetir. Olho.**

4.° PAREO — 1.200 metros — Recorde: L'AMIRAL 73"1/5 — Prêmios: Cr$ 50.000,00 — Cr$ 15.000,00 — Cr$ 7.500,00
Largada às 15,00 horas

1—1 Fellow	56	8	20	U. Cunha	É a fôrça destacada. Não d. perder	N. Pires	3.° p. Refem	1300	83 3/5	
2 Garrancho	56	4	40	O. Serra	Seu exercício foi regular. T. chance	E. Pereira	4.° p. Camabis	1300	87	
2—3 Milico	60	7	25	P. Tavares	Volta bem preparado e é vencer	L. Ferreira	4.° p. Jangel	1400	84	
4 Quartzo	52	5	60	J. Lopes	Aprontou bem e é "artigo de fé"	C. Ribeiro	4.° p. Camabis	1500	87	
3—5 Radames	52	1	30	M. Silva	Bem melhor agora e poderá vencer	A. Neves	2.° p. Garbo	1300	77	
6 Riso	54	8	80	J. Ramos	Apenas regular. Como azar serve	O. Maria	9.° p. Refem	1500	90 3/5	
4—7 Garbo	54	2	50	P. Labre	Venceu bem. Tem chance novamente	A. Barbosa	1.° p. Radamés	1300	77	
8 Joliz	60	3	45	D. Moreno	A raia pesada é perigoso. Boa poule	M. Salles	8.° p. Camabis	1500	97	

Nosso palpite: FELLOW — Apanhou um páreo todo a seu jeito e não deverá perder. | **Inimigo: MILICO — Volta com bom apronto e seus responsáveis contam ganhar.** | **Surprêsa: RADAMES — Progride com a última corrida e poderá vitoriar-se.**

5.° PAREO — 1.200 metros — Recorde: L'AMIRAL 73"1/5 — Prêmios: Cr$ 50.000,00 — Cr$ 15.000,00 — Cr$ 7.500,00
Largada às 15,30 horas

1—1 Divino	60	3	20	J. Ramos	Seu estado é o melhor possível. Dai	P. Morgado	1.° p. Oxford	1400	86 4/5	
2 Rua de Lacre	52	5	50	U. Cunha	Apresentou melhoras. Artigo de fé	A. Rosa	4.° p. Sepoy	1400	90	
2—3 Ibsen	52	1	40	D. Moreno	Gosta mais da raia pesada. Chance	A. Barbosa	9.° p. Rostoky	1500	82	
4 Nordestino	52	6	60	P. Fernandes	Anda muito bem e poderá vencer	S. D'Amore	2.° p. Sepoy	1400	90	
3—5 Oxford	58	7	35	L. Diaz	O trabalho foi ótimo. Boa poule	A. Neves	3.° p. Ibsen	1500	87	
6 Capitanea	56	9	25	L. Lins	Aprontou em 35. Grande chance	G. Morgado	3.° p. Sepoy	1400	90	
4—7 Sepoy	52	2	50	H. Vasconcelos	Venceu em bonito estilo. P. repetir	A. Morales	1.° p. Nordestino	1400	90	
8 Certeiro	52	8	30	P. Labre	Outro que anda bem. V. nessa poule	F. Caminha	3.° p. Ibsen	1300	87	
" Embalo	52	4	30	M. Silva	Continua firme e poderá repetir	Idem	1.° p. Piratini	1400	168	

Nosso palpite: DIVINO — Volta bem preparado e é a fôrça da carreira. Não deve perder. | **Inimigo: CAPITANEA — Possui o melhor apronto. Tem grande chance para vencer.** | **Surprêsa: EMBALO — Venceu em bonito estilo e está firme. Pode repetir.**

6.° PAREO — 1.200 metros — Recorde: L'AMIRAL 73"1/5 — Prêmios: Cr$ 50.000,00 — Cr$ 15.000,00 — Cr$ 7.500,00
Largada às 16,00 horas — (Betting)

1—1 Bombéa	50	9	20	U. Cunha	Seu estado é excelente. P. vencer	A. Corrêa	3.° p. Candongas	1300	90 4/5	
" Física	58	3	20	D. Moreira	É a fôrça da carreira. Deve ganhar	Idem	3.° p. Porflador	1900	126 4/5	
2 Ergura	52	13	80	J. Tinoco	Fraca para o tropel. Difícil	C. Torres	6.° p. Parma	1400	96 1/5	
2—3 Sorpette	58	5	50	F. G. Silva	Volta bem mas corre pouco na areia	W. Costa	5.° p. Flamengá	1300	90 2/5	
4 Nuvem Azul	54	4	25	A. Neri	Estão levando de "barbada". Será?	G. Feijó	4.° p. Flamengá	1300	90 2/5	
5 Frota Belmont	50	10	60	J. Lopes	Vai debutar bem preparada. Chance	P. Gusso	Estreante	—	—	
3—6 Bagatelle	58	8	50	L. Diaz	Rende mais na pesada. Boa poule	F. Caminha	5.° p. Erônico	1900	122	
7 Glorialfa	54	12	60	M. Silva	Nesta turma pouco deverá pretender	S. Morales	5.° p. Física	1300	84 1/5	
8Royal Crown	52	2	30	M. Alves	Apenas regular. Como azar serve	J. Burioni	5.° p. Bombéa	1600	111	
4—9 Ercia	54	1	50	D. Moreno	Subiu de turma? Não acreditamos	D. Cassas	1.° p. Eska	1300	86 4/5	
10 Candongas	54	6	60	L. Lins	Venceu em bonito estilo. P. repetir	C. Ribeiro	1.° p. Sumoaid	1300	90 4/5	
11 Nyrza	54	11	30	J. Baffica	Apresentou melhoras. Boa poule	A. Feijó	4.° p. Física	1300	84 1/5	
" Mojica	50	7	30	B. Marinho	Nesta turma pouco deverá pretender	Idem	5.° p. Candongas	1300	90 4/5	

Nosso palpite: FISICA — E' a fôrça da carreira e no percurso dificilmente será derrotada. | **Inimigo: NUVEM AZUL — Volta bem preparada e seus responsáveis contam vencer.** | **Surprêsa: NYRZA — Apresentou melhoras no seu estado e tem grande chance na carreira.**

7.° PAREO — 1.500 metros — Recorde: JONLE 92"1/5 — Prêmios Cr$ 45.000,00 — Cr$ 13.500,00 — Cr$ 6.750,00
Largada às 16,30 horas — (Betting)

1—1 Bily	58	10	20	D. P. Silva	Aprontou em 54. É a fôrça	A. Morales	3.° p. Garbo	1200	77	
2 Elettor	56	3	60	L. Acuña	Será melhor agora. Como azar serve	A. F. Costa	12.° p. By Pass	1600	104	
2—3 Baicuri	60	8	40	D. Moreno	Anda bem e seus responsáveis levam fé	W. Costa	1.° p. Garbo	1200	77	
4 Norton	60	9	60	A. Cardoso	Passou os 700 em 46. Não gostamos	C. Gomes	9.° p. Porflador	1500	95	
5 Goal!	56	11	60	J. Silva	Nesta turma pouco deverá pretender	A. Barbosa	3.° p. Geada	1300	86 1/5	
3—6 Mon Ami	56	1	40	M. Silva	Bastante falado. Muito cuidado pois	W. Attianesi	10.° p. Cleofas	1600	106 2/5	
7 Fireholt	60	7	50	J. Queiroz	Vem para "estourar". Olho nele!	J. Lourenço	8.° p. Tucano	1500	97	
8 Burladora	58	5	60	H. Lima	Vai debutar regularmente. Azar	W. Oliveira	Estreante	—	—	
4—9 Tarbux	60	2	30	A. Portilho	Poderá bom trabalho e poderá vencer	M. Salles	10.° p. Garbo	1200	77	
10 Escaravelho	60	4	25	D. Moreira	Estão levando de "barbada". Olho	G. Feijó	5.° p. Garbo	1200	77	
11 Gin Fizz	60	6	50	A. Ribas	Seu estado é bom e tem chance	C. Ribeiro	9.° p. Ike	1500	91 4/5	

Nosso palpite: BILY — Aprontou muito bem para êste compromisso e poderá ganhar. | **Inimigo: ESCARAVELHO — Levavam de "barbada" e falhou. Muito cuidado agora.** | **Surprêsa: TARBUX — Apresentou melhoras e no percurso é perigoso. Tem chance.**

8.° PAREO — 1.300 mts. — Recorde: FARINELLI 97"2/5 — Prêmios Cr$ 45.000,00 — Cr$ 13.500,00 — Cr$ 6.750,00
Largadas às 17,00 horas — (Betting)

1—1 Irônico	56	4	—	Excluido	Não correrá	A. Milano	3.° p. Energy	1400	92 1/5	
2 Harris	58	8	80	G. Almeida	Na raia pesada é perigoso. Chance	W. T. Souza	13.° p. Energy	1400	92 1/5	
3 Napoli	54	5	30	P. Machado	"Baleado". É melhor que a turma	W. L. Pires	1.° p. Heliopolis	1400	89	
2—4 Admirável	58	4	20	A. Reis	Bastante veloz e levam fé. Olho	R. Ribeiro	8.° p. Quiroga	1600	66 3/5	
5 Catuça	58	6	60	D. Moreno	Pouco melhorou. Só como azar	C. Ribeiro	7.° p. Olenesa	1600	67	
6 Tucumana	52	2	80	J. Tinoco	Fraca para o tropel. Não gostamos	G. Rodrigues	7.° p. Brilhantina	1500	99 3/5	
3—7 Bolonha	60	11	40	A. Cardoso	Bastante poupado e levam fé. Dai...	F. Schneider	3.° p. Spitfireson	1400	91	
8 Charrua	52	9	80	F. Madalena	Apenas regular. Como azar serve	M. Canejo	4.° p. Nigromante	1300	82 4/5	
9 Dreiphus	60	3	50	E. Castillo	Apresentou melhoras. Tem chance	M. Salles	4.° p. Quiroga	1300	83 1/5	
10 Ouronegro	56	7	60	C. Morgado	Pouco deverá pretender. N. gostamos	N. Gomes	4.° p. Quiroga	1400	92 1/5	
1—11 Aluete	56	10	50	A. Castro	Anda muito bem e poderá ganhar	T. E. Souza	4.° p. Energy	1400	92 1/5	
12 Fleet Ace	60	12	25	L. Benites	Esperam boa corrida dêste. Chance	L. Benites	9.° p. Valentine	1400	91 2/5	
13 Gamo	54	1	60	O. Thomaz	Possui bom trabalho. Boa poule	M. Mendonça	6.° p. Admirável	1200	78 2/5	
" Gary Cooper	52	13	60	J. Lopes	O companheiro anda melhor. Dai...	Idem	9.° p. Buril	1300	90 1/5	

Nosso palpite: ADMIRÁVEL — Tudo a seu favor e seus responsáveis contam vencer. | **Inimigo: FLEET ACE — Melhorou bastante êste e é "artigo de fé". Vale umas poules.** | **Surprêsa: NAPOLI — Algo "baleado". Todavia é superior à turma e poderá vencer.**

CASIMIRAS LINHOS TROPICAIS
Casas HUDDERSFIELD S.A.
CASIMIRAS, LINHOS E TROPICAIS NACIONAIS E ESTRANGEIROS
RIO DE JANEIRO — BELO HORIZONTE — SÃO PAULO

Cidade Aberta

Coluna de EDMAR MOREL

Herói de 1932, Porta Estandarte de um Bando Precatório!

Apêlo ao General Teixeira Lott no Sentido de Evitar um Espetáculo Humilhante Para o Exército — O Tenente José Natividade Rocha Deve Ser Tratado Pelo Govêrno e Não Por "Gangsters" da Praça Mauá — Que Faz a CRIFA?

O GLORIOSO São Paulo está festejando mais um 9 de Julho, quando um povo unido num só corpo, em 1932, de arma em punho, lutou pela volta do regime Constitucional, regime usurpado pelos vitoriosos da Revolução de 1930.

São Paulo, sozinho, pugnou pelo Brasil sendo miseràvelmente traído por civis e militares que estavam comprometidos com a Revolução Constitucionalista. Nunca um povo pelejou tanto pelo bem de uma Pátria quanto em 1932!

A lista de bravos é grande, a começar por Dráusio, aquele garôto de 13 anos que tombou na Praça da Sé, ao lado de outros intrépidos companheiros. Suas mietas formam a MMDC, legenda de bravura. Um jovem caiu ferido com uma rajada de metralhadora. Foi o cabo José Natividade Rocha, cujo feito foi cantado em poema e prosa. Seu nome apareceu nas manchetes dos jornais e seu ato heróico foi comparado aos feitos da Era Antiga.

Ultraje as Forças Armadas

São decorridos vinte e quatro anos da magnífica epopéia dos paulistas, quando as mulheres entregaram as suas jóias para a compra de fuzis e os homens, durante três meses, sob o comando do General Klinger, lutaram e morreram por um Brasil livre das garras de uma ditadura. Mas neste 9 de Julho de 1956 os homens públicos e, em particular, o Exército, esqueceram os seus heróis. Ofereceram um Panteon aos bravos da Revolução de 1932 e deixaram no mais criminoso abandono os mutilados que sobreviveram.

Aquele cabo José Natividade Rocha é um triste exemplo. Os estilhaços da metralhadora provocaram uma extranha enfermidade. Duas pernas e um antebraço lhe foram amputados. O dedo da única mão já começam a sentir os efeitos da triste moléstia. E o herói José Natividade Rocha, símbolo da geração de 1932 que deu ao Brasil um admirável exemplo de bravura e, agora, bandeira de um bando precatório que percorre o comércio, angariando donativos para o seu tratamento de saúde nos Estados Unidos, quando o governo tem o dever de amparar o bravo, enviando-o para os Estados Unidos, evitando êste espetáculo de humilhação que é o óbulo arrancado através de apêlos feitos pelo rádio, jornal e televisão.

O que está acontecendo com José Natividade Rocha, agora tenente e que precisa, apenas, de Cr$ 300.000,00 para ser tratado nos Estados Unidos, é um achincalhe às Fôrças Armadas, em particular, ao Exército, em cujas fileiras êle serviu com devotamento.

Apelo ao General Teixeira Lott

Funciona no Brasil, consumindo vultosas verbas, a CMFA, a qual, em última análise, é um centro de recuperação de incapazes das Fôrças Armadas. Que fêz a CRIFA pelo Tte. José Natividade Rocha, com o peito cheio de medalhas e implorando à caridade pública para poder sobreviver?

Não tenho a honra de conhecer o General Teixeira Lott. Fôsse seu íntimo e iria ao Ministério da Guerra dirigir um apêlo em nome da dignidade humana, para impedir êste triste espetáculo que avilta à dignidade das Fôrças Armadas, à frente o Exército, no sentido de evitar que um herói da Revoluçao de 1932 para fazer uma operação seja obrigado a servir de porta estandarte a um bando precatório, quando o govêrno tem obrigação de custear tôdas as despêsas com o tratamento do herói esquecido.

Em que país vivemos, que deixa um herói receber propinas de "gansters" e velhos traficantes de maconha, como o contrabandista "Zico", da Praça Mauá, que vem a público e declara:

— A causa dêste oficial merece o meu apoio!... Vou amparà-lo financeiramente.

Renovo o apêlo ao General Teixeira Lott, Ministro da Guerra, a fim de evitar êste espetáculo de degradação: um bando precatório, de sacola na mão, percorrendo o comércio, sem dúvida, num movimento humanitário, mas humilhante para o Exército Brasileiro.

Desgraçada Nação que assiste a uma cena desta natureza! O Tenente do Exército José Natividade Rocha deve ser tratado pelo govêrno. Não é um favor. É um imperativo da dignidade nacional.

COMPRA-SE TUDO

Objetos de arte prataria marfim porcelanas cristais tapêtes enceradeiras máquinas talheres linhos pinturas antiguidades etc. Casas completas Automóveis.

Paga-se bem. Tels. 52-9517 e 52-9711

CORCOVADO Novidades em tecidos finos de algodão

DOENÇAS DA PELE

Sífilis, Câncer, Eczemas, Verrugas, Espinhas, Queda do Cabelo, Furúnculos, etc.

Dr. Agostinho da Cunha

Assembléia, 23. Tel. 42-1155 e 58-1859. Das 16 às 19 hs.

FALA O POVO na Ultima Hora

GRACINHAS!...

Uma das pragas dêste mundo de Deus são os chatos. Santo Deus! A terra está cheia dêles! De todos os calibres!

Quem viaja que o diga. Em cada viagem há sempre um chato pra estragar tudo pra atazanar os demais passageiros! Uns por burrice, porque entendem que é muito amável puxar conversa com o vizinho de poltrona. Outros por simples sadismo, pelo prazer de arreliar o próximo. Outros porque se acham muito engraçadinhos e vivem chamando a atenção dos demais sôbre suas graciosas pessoas.

Quantas vêzes um cidadão vai do Rio para Petrópolis, por exemplo, e ou não gosta de conversa, ou quer ler seu jornal, ou tirar uma pestana, por ter dormido apenas três horas, e não pode! Não pode porque um chato, ao lado, mal o ônibus percorre quinhentos metros, entra com seu joguinho, assim:

— O senhor vai a Petrópolis? Vai, vai?...

O cidadão fulmina o chato com um olhar, como quer dizer "Vou, sim, seu cretino! Pois se estou num ônibus que faz a linha Rio-Petrópolis!... Depois, num esfôrço pra não estourar, responde um "sim" seco e volta a cochilar, ou ler, ou a pensar na vida. E belezinha do vizinho chato voltando a carga:

— O senhor mora em Petrópolis? Mora, mora?...

Raios!

E os passageiros que pedem pra gente fechar a janela quando está torrando de calor, ou abrem a sua, quando está um frio dos demônios? Com que prazer êles fazem isso! Irra! E os que ficam cuspindo no chão? E os que ficam fumando e fazendo a cabeça da gente de cinzeiro? E os que dormem e caem pra cima da gente? E os que ficam comendo durante tôda a viagem e jogando resto no chão e chamando môsca?

Papagaio! Como a gente fica desarranjo um novo dilúvio!...

E os que ficam conversando em voz alta, pensando que estão na casa da mãe Joana e obrigando os demais passageiros a interromperem cochilo, leitura de jornal, pensamento, tudo, tudo, pra ouvir o que dizem? Ah! Êsses são os piores da classe dos chatos!

Ainda no último domingo, no primeiro carro da viagem das 10.00 horas, uma dona, assim que o ônibus partiu da Praça Mauá, abriu a descarga! E pronto! Ninguém teve mais sossêgo! Todos tiveram que ouvir a dona falando que nem matraca! Que nem metralha durante tôda a viagem! A moça não fazia pausa! (Não falava; berrava!) Emendava um assunto com outro! Imitava as pessoas de quem falava! E ria do que dizia, dando a impressão, às vêzes, de que ia estourar, de tanto falar! E não estourava. (Azar dos passageiros!)

Até o seu nome fêz questão que os demais passageiros soubessem, quando dizia, mendando um assunto com outro: "Ah, uma vez eu falei ponto... ih, ih, ih!... Tanto que Fulano exclamou: "Ih, Nair! Você ainda não parou de falar!..." Ih, ih, ih!... Mas eu sou assim! Gosto de falar! Ih, ih, ih!..." E, dirigindo-se a amiga que tinha o azar de viajar a seu lado: "Aliás, já falei demais. Agora vou deixar você falar!..."

E está pensando que deixava? Que nada! Continuava, sem tomar fôlego, minha gente! A ponto de obrigar um passageiro, que estava sentado no banco da frente, a sair correndo, pra aproveitar uma vaga que deu no último banco — no pior lugar do ônibus! E a Nairzinha, com o mais tranquilo ar dessa vida: "Ih, coitado! Queria dormir e não deixei!... Ih, ih, ih!..."

Pra encurtar história: com isso, cada vaga que se dava em banco longe de dona Nair, era um avanço geral! Todo mundo queria ir pra lá! Tudo queria ficar longe da Nairzinha! E ela, cheia de si, crente que era mesmo muito engraçada, continuando a metralhar! Estava feliz! Chamava a atenção de todo mundo! (Mal sabia porém o que os outros pensavam dela!...)

Que gracinha!... (Coitado de quem casar com ela!)

OLHEM ELA!

Senhores diretores de repartições públicas! Prefeito da gente! Sr. Presidente do IPASE: olhem a Caixa Econômica! Dêem um pulinho até lá pra ver o que é organização! Pra ver como é possível dar o máximo ao público, exigindo o mínimo! Cá fora, o povo está habituado a, todo santo dia, quando acorda, encontrar uma nova moda: sempre, porém, para o atazanar! Sempre pra complicar mais o que já era complicado! Sempre pra exigir mais! Sempre pra dar menos do que dava! Pois, na Caixa Econômica, não é assim. Cada medida nova que os danadinhos põem em prática, pronto! É mais vantagem pro que ali vai! É simplificação do que já era simples! E, mais confôrto para o público! Há dias, êste aqui foi lá. Procurou o chefe do gabinete do Presidente, amigo do peito da gente. Queria fazer uma reforminha de empréstimo. Precisava de seu pistolão pra tudo andar depressa. E o bonzinho: "Não é preciso nada. Vá sòzinho que será atendido da mesma maneira! A gente foi. Que beleza!... Tudo correndo direitinho! Tudo atencioso! Instalações melhoradas (e já eram boas!). Serviço médico modelar! E que gente delicada! Marcaram dia pra isso. Batata! Marcaram praquilo. Batatolina! E, finalmente, pagamento! Eta! Como é? Nada pra Caixa Econômica, minha gente? Tudo! Viva a diabinha. Eeeeh!...

Ki Ponte!

Senta todo mundo pra ouvir esta! Na estrada Rio-São Paulo, na altura de Deonistradores bodes cegos que doeu, há uma ponte que é uma fotografia dêsses admirandam por aí! A pobre está que nem jaca madura: cai não cai! A primeira chuva forte que cair nem é bom falar!...

Mas não há de ser nada. Quando ela desabar com ônibus ou qualquer outro veículo nossas autoridades vão mandar abrir um inquerito zinho, pra saber: por que a ponte caiu, hein? Então, no fim de um ano, a comissãozinho nomeada, depois de um passeio a América do Norte, concluirá: "a ponte caiu porque não ficou em pé!" E pronto! Viva o carnaval! Eh, eh, eh!...

Olha!...

Preste da gente: olha!... Na Rua Bento Gonçalves, em frente ao número 36, junto as oficinas da Central dos trenzinhos de horário rigorosamente abaixo, há um caminho furado bonitinho pra chuchu! A molhada só saindo mas pipiricagente! Há mais de dois meses! Os moradores telefonam pra honrada turma do DAE e a resposta é sempre esta: "Ah, amanhã a gente vai mandar!..." (Pras profundas!...)

Bagunça na Linha!

Onde está uma fotografia fel da molenga de honesta turminha cabeça de barro do Dep. de Correção e na linha de ônibus 171 (Eng. Dentro-Castelo). Dois carros só em circulação! O resto os doninhos da espelunca jogam pra linha 155 (Meier-Copacabana). E passageiros da 171 que se danem! Que virem mumiai na fila! Que se consolem pronunciando elegantes termos de salão de pouca altura! (Se isto não muitão que "home" de mãe entra no meio!...) Boa sorte, Prefeito!...

Correspondência

SRA. ABIGAIL GUTTIERREZ DE SOUZA — Encantados, agradecemos e gentileza. Êste ótimo seu trabalho. Parcelens.

CATARINA — Pode mandar. Estamos à sua disposição.

QUATRO EM UM — Feito providenciado. Mande as ordens.

S. MAIA — Nosso abraço. Bellocuando pro elas.

Reclamações pelo telefone 43-2936 ramal 17, das 13 às 18.00 — R. de C.

Aproveite as vantagens do momento:
compre móveis modernos por preços antigos
Sem aumento!
$1.000, de entrada

Dormitório Lehlon
10 peças
mensalidades $ 878,

Sala Lehlon
8 peças
mensalidades $685,

Ponto Frio móveis
Rua Uruguaiana, 144

A bordo do SS Brasil, acaba de chegar a esta cidade o sr. R. M. Sebastian, Assistente da Direção Geral da Atlantic Refining Company of Brazil. O ilustre homem de negócios substituirá, no referido posto, o sr. C. W. Nave, que vem de se aposentar. O sr. Sebastian entrou para a Atlantic em 1944, tendo lá trabalhado em Caracas, na Venezuela e Philadelphia, na Pensylvania. Na foto, à esquerda, o sr. Nave cumprimenta seu substituto.

ACABA DE SAIR

"A Linguagem Usual e a Composição"

9.ª Edição

JULIO NOGUEIRA

Falar com facilidade, acêrto e propriedade de têrmos, no colóquio ou no discurso; escrever sem erros de grafia ou de acentuação; ser capaz de narrar, descrever ou dissertar, usando linguagem extreme, adequada aos assuntos, tudo isso consegue quem compulsar "A Linguagem Usual e a Composição" do Prof. Julio Nogueira, livro de que a Livraria Freitas Bastos acaba de expor à venda a 9.ª Edição, que se apresenta atualizada e enriquecida de novas lições.

"A Linguagem Usual e a Composição" continua a ser o livro útil às escolas e aos particulares, que quiserem aprender a língua portuguêsa por si mesmo de maneira pronta e eficaz.

1 vol. com 423 páginas CrS 150,00

LIVRARIA FREITAS BASTOS

Largo da Carioca

"Repórter ULTIMA HORA" 43-2241

Aproveite as vantagens do momento:
compre móveis modernos por preços antigos
Sem aumento!
$2.000, de entrada

Sala Chippendale
12 peças peroba
mensalidades $ 1.730,

Dormitório Chippendale
6 peças imbuia
mensalidades $1.450,

Ponto Frio móveis
Rua Uruguaiana, 144

RECUSAM-SE OS ARGENTINOS A JOGAR O DESEMPATE NO MARACANA (LER NA 8.ª PAGINA DO 1.º CADERNO)

FALSO REGIONALISMO VOLTA A AFLIGIR O FUTEBOL BRASILEIRO

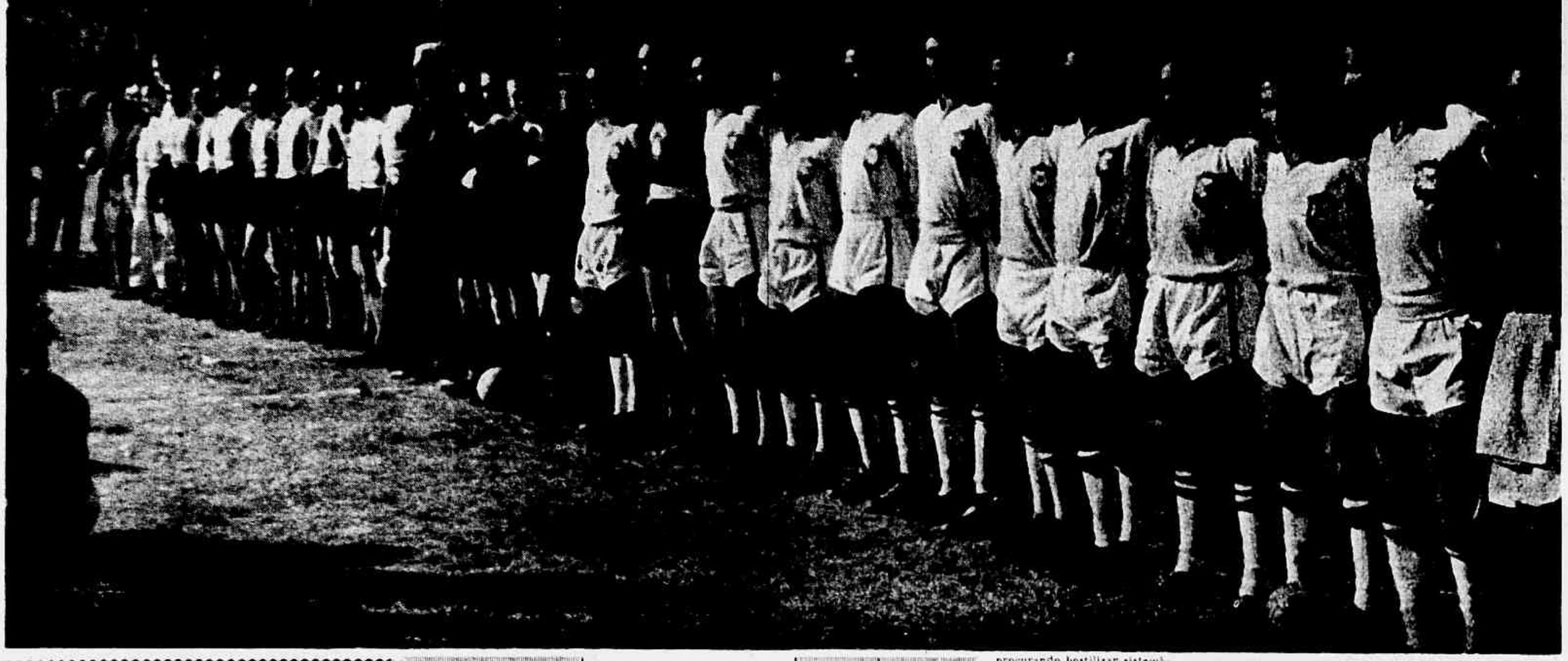

1 — Mendonça Falcão Hostiliza os Cariocas
2 — Não Cessou a Luta de Guerrilhas Que o Presidente "Engraçado" Alimenta Nas Ante Salas, Nos Tuneis e no Gramado
3 — Trouxe Brandão Para o Tunel do Maracanã e Levou o a Reboque Para Buenos Aires
4 — Não se Calou Enquanto Não Entrou Luizinho
5 — Os Paulistas Não Lhe Deram Bola no Vestiario
6 — Colocado Pelo Coritiams na Presidência Faz Uma Politica Blandiciosa e Rasteira
7 — Silvio Pacheco Está "Transbordando"

Ultima Hora
PREÇO DO EXEMPLAR ② CRUZEIROS
ANO VI — Rio de Janeiro, 11-7-56 — N.º 1.550

(De DUARTE GRALHEIRO)

DEPOIS de provar com fatos, que estavam sabotando a seleção brasileira, apontamos ao público um dos sabotadores, O sabotador mor, O cabeça das guerrilhas, que esgrime com a intriga e as picuinhas de um regionalismo bastardo. Seu objetivo é estabelecer confusão, desbaratar a nossa já incipiente organização para se apresentar depois como Messias e pastar sôbre a agonia do nosso grande e castigado futebol. Não se impacientem porque revelaremos já a primeira letra do seu nome. I. Mendonça Falcão, o "Engraçado".

Perfil

Mendonça Falcão é homem de poucas letras, fato que não chega a constituir pecado mortal, fia exemplos do que podem realizar, no terreno político e administrativo, indivíduos apetrechados de bom senso. Mas êste é uma qualidade pouco encontradiça, em nosso tempo. Sendo o deputado paulista, não pode ocultar a rudeza cômica de sua personalidade. E as suas arengas aos jogadores brasileiros na Europa redundaram em frases famosas de anedotário. Espertos e irreverentes, os jo- [illegible] e os jornalistas cariocas, pesadores irremissíveis, não se cansaram de ouvir do ilustre brasileiro que informou a Canhoteiro, em síntese magnífica, ante o busto do soldado desconhecido, que o soldado não era desconhecido coisa nenhuma, era infeliz mesmo. Vem daí o ódio mortal de Mendonça Falcão por tudo que cheire a carioca.

Não Cessaram as Guerrilhas

Todo êsse intróito visa trazer ao primeiro plano a personagem que, daqui em diante, se vai agitar nesta página, assumindo atitudes que envergonhariam o bom e inteligente Roberto Pedrosa, de saudosa memória.

Já ficou dito como se avolumou a antipatia de Mendonça Falcão contra os cariocas. Agora mostraremos os seus planos de vingança. Desde o retorno da Europa, o presidente da F.P.F., a revelia de alguns dos mais categorizados clubes de São Paulo, e o Santos à frente dêles, tem feito carga tremenda sôbre Silvio Pacheco. Exige a retirada de Flávio e a ascensão de Brandão. Reconhecemos qualidades no jovem treinador paulista mas compreendemos que o momento é de apoio irrestrito e incondicional e não de fazer comparações absurdas. Mas é de interêsse público desportivo, trazer à frente dos acontecimentos e os artifícios usados por Mendonça Falcão para realizar o seu intento.

Os Fins Justificam os Meios

Dentro do terreno esportivo não conhecemos a sua atuação na alta política. Mendonça Falcão adota uma máxima que Machiavel, o autor de "O Príncipe" celebrizou. Os fins justificam os meios. O resto é literatura. Fiel a êsse princípio, Mendonça Falcão trouxe Osvaldo Brandão ao Rio (por que não o levou a Assunção?), para assistir ao jogo com a Itália. E mais, conduziu-o ao túnel, colocando-o ao lado de Flávio Costa. Se a seleção perdesse era só levantar-lhe o braço e estava tudo arrumado. Não precisa dizer que seus objetivos foram frustrados.

Depois, o retôrno ao vestiário. Mendonça Falcão, cercado pelos paulistas de todas as cores. Ansioso pela reservada, segundo os passos de Luizinho, como centro do nosso companheiro Geraldo Escobar. Mas os paulistas não lhe deram bola. Formiga, Djalma e o próprio Luizinho pareciam evitar conversas mais demoradas. Todos viram êsse fato menos o presidente da F.P.F. Questão de autoridade.

Por Que Luizinho e Brandão

Quando dissemos aqui, em reportagem anterior, que os paulistas (Mendonça Falcão) condicionaram a colaboração ao "scratch" à vinda de determinados jogadores, deixamos de dizer que um dêles era Luizinho. E' que, como Osvaldo Brandão, o pequeno-grande meia bandeirante pertence aos mosqueteiros. E foi o Corintians quem, derrotando um candidato credenciado do Palmeiras, ofereceu a Mendonça Falcão o trono do futebol paulista, fôrça viva do desporto brasileiro. Mendonça Falcão, tendo contra êle os outros grandes clubes de São Paulo, tem o seu govêrno condicionado até ao ponto em que agradar ao Corintians. Daí a sua política blandiciosa, de um regionalismo bastardo e de um clubismo sem freios. Estamos certos que os próprios dirigentes do Corintians, cavalheiros e desportistas não podem endossar os atos que Mendonça Falcão vem assumindo, em nome dos paulistas, procurando hostilizar sistemàticamente os cariocas, que são, como os bandeirantes, um dos gomos de um todo indestrutível.

A Ultima Proposta

Para levar a têrmo a sua intenção de elevar Brandão ao comando do "scratch", Mendonça Falcão consegue sugerir a formação de dois times nacionais, para enfrentar a poderosa esquadra tcheco-eslovaca. E então os clubes paulistas (sacrificados, segundo êle, por se verem na iminência de ceder, mais uma vez, seis jogadores) teriam de emprestar nada menos de vinte e dois, entre titulares e reservas. Onde a lógica do arrazoado?

Nos fatos que vimos alinhando, Rios explicam, perfeitamente, mais êste golpe arteiro de Mendonça Falcão.

Silvio Pacheco Está "Transbordando"

O presidente Silvio Pacheco tem mantido reservas religiosas em torno dos seus contatos com Mendonça Falcão. Para não estender os problemas da C. B. D. a outros órgãos tem adotado uma política de concessões. Felizmente, elas não foram ao ponto de roubar ao "scratch" a eficiência total, pelo que se deduz dos últimos resultados. Mas tudo se sabe "nêste vale de lágrimas". O silêncio de Silvio Pacheco não foi suficiente para esconder o seu descontentamento. Estamos seguramente informados que o presidente da C. B. D. está por aqui com Mendonça Falcão. Não se admirem se estourar qualquer dia destes.

Em Montevidéu, Luizinho marcou o gol da vitória, no último minuto, e foi efusivamente abraçado por Mendonça Falcão

SportScope

INTERINO

AINDA NÃO PENSEI EM NOMES

O técnico Flávio Costa estêve ontem na C.B.D., palestrando longamente com o ambiente esportivo ali acreditado. O preparador nacional teve então oportunidade de esclarecer que ainda não pensou em nomes para o prélo com os tchecos. E' claro, disse, tenho minhas deduções feitas, mas preciso ainda fazer novas observações, principalmente, entre elementos do ataque. E' claro que a base deverá ser mantida, mas conforme os empecilhos terei que lançar mão de outros jogadores. Mas até o dia das conversações haverá muito tempo, disse o técnico em tom de blague...

PREOCUPANDO O ATAQUE

Numa palestra que manteve com a nossa reportagem, o técnico Fleitas Solich, na frente do Diretor Emanuel Lôbo, nos disse que a sua maior preocupação estava no ataque. Êste setor não anda muito firme e o decréscimo de produção dos seus melhores elementos causa reservas ao técnico. E' verdade que o comentário não tinha sentido alarmista, mas isto observado por um técnico como Fleitas Solich tem muita significação. Principalmente no início de uma época, quando o Flamengo reúne tôdas as suas energias para se sagrar tetra campeão.

MANIA DAS REUNIÕES SECRETAS

Os paredros cariocas estão com a mania das reuniões secretas. Já na noite passada, houve mais uma. O pretexto era escolher o quadro de apitadores que intervirá no certame de Amadores. O interessante é que apesar de todo êste cuidado e seleção, os clubes a partir da quarta rodada, no máximo, começam a apresentar nomes para a "lista negra". No fim do campeonato são poucos os que continuam merecendo confiança. O drama se repete todos os anos e com as mesmas personalidades. Não seria melhor acabar com esta autêntica palhaçada?

TROCA DE CAMISAS

O fato passou-se em Buenos Aires, logo após o sensacional encontro disputado por brasileiros e argentinos. Dois craques portenhos se dirigiram a Djalma Santos e Zizinho, pedindo para trocar as camisas, pois as desejavam como recordação do grande jôgo. O ato que sòmente no tempo do amadorismo era praticado, calou profundamente entre os dois famosos craques brasileiros que, concordaram imediatamente. A troca foi feita e o seu significado na época em que atravessamos, tem uma expressão tôda especial. O jôgo foi realmente entre cavalheiros.

NADA DE REGIONALISMO

A C.B.D. se encontra ao firme propósito de não permitir a formação de dois selecionados para o jôgo com a Tcheco-Slovaquia. Nêste sentido o presidente Silvio Pacheco já teve oportunidade de se externar várias vêzes. Todavia, o trefego Mendonça Falcão, presidente da Federação Paulista, tenta reviver um regionalismo de todo prejudicial ao futebol brasileiro. Estamos nos preparando para a Copa do Mundo, daí não comportar qualquer divergência sôbre a organização do Selecionado Brasileiro. Vamos, respeitar, pelo menos, êste setor do nosso esporte!

Brandãozinho e Dodô no América Mineiro

O Botafogo cedeu ao América Mineiro os jogadores Brandãozinho e Dodô, sendo o primeiro por empréstimo e o segundo em caráter definitivo. Os dois jogadores já estão na capital mineira e vem integrando o quadro belorizontino com bastante eficiência.

Flávio Não Gostou

Aconteceu que Flávio Costa conhecia os detalhes da entrevista de Silvio Pacheco com os paulistas, ou melhor, com Mendonça Falcão. Conhecia a imposição a que o presidente da C. B. D. resistira galhardamente e não podia compreender como Mendonça Falcão encontrara coragem de ir para o túnel, juntamente com Osvaldo Brandão. Para êle, como contou a amigos, reservadamente, era uma prova irrefutável da mais elementar falta de ética.

Mendonça Falcão no Túnel

A novela é longa e não para por aí. No tunel, ao lado de Flávio e Brandão, o presidente paulista não ficou em silêncio um só minuto. Didi não estava inspirado e aquela era uma oportunidade de ouro. Uma oportunidade que êle não desprezou repetindo ao ouvido de Flávio, como uma vitrola de corda contínua:

— Bota Luizinho!

Bota Luizinho!

Flávio procurava absorver-se no andamento do jôgo e fingia não ouvir. Mas êle voltava à carga:

— Lota Luizinho antes que seja tarde.

Quando a torcida (injustamente) se manifestou contra o grande meia alvi-negro, Flávio, para evitar mal maior, tratou de substituí-lo. Não havia outro melhor e lançou Luizinho.

SILVIO PACHECO AO REPORTER:

Estamos Satisfeitos Com a Direção Técnica da Seleção

Não Pensa a C.B.D. em Novo Nome Para o Jôgo Com a Tcheco-Eslováquia — Não Causou Surprêsa ao Dirigente Máximo as Declarações do Presidente da Federação Paulista — Para Ele o Assunto Está Encerrado

NÃO causou maior surprêsa ao presidente da CBD as declarações do Sr. Mendonça Falcão acêrca da direção técnica do Selecionado Brasileiro. O dirigente máximo fêz questão de não comentar o assunto, falando apenas em tese, pois nada de oficial consta. Aliás, acrescentou o Sr. Silvio Pacheco, estamos satisfeitos com a direção técnica e não pensamos em mudar. O trabalho é de fôlego e não comporta interrupções fúteis.

Será Mantido Flávio

Prosseguindo nos disse o Sr. Silvio Pacheco que o técnico Flávio Costa será mantido para os jogos com a Tcheco-Eslováquia. A êste respeito não há mais dúvidas. O técnico vai agora ser devolvido ao seu clube e na época oportuna será novamente convocado para mais êstes dois compromissos do futebol brasileiro.

Assunto Encerrado

Entrementes acrescentou dirigente da CBD que o assunto de técnico para êste final de temporada do futebol brasileiro está encerrado. Caberá a Flávio Costa encerrar esta campanha, pois o seu trabalho vem correspondendo e numa situação destas seria de todo ilógico se mudar o timoneiro, concluiu o presidente da Confederação.

Silvio Pacheco, presidente da C.B.D. que não deseja fazer alterações na parte da direção do selecionado